47. Ausgabe der

# WESTERN-CHRONIK

Western-Kompanie im Paderborner-Bürger-Schützenverein 1831 e.V.

2017

Termine · Treffs · Rückblicke · Infos

BURGER KING

PB · DETMOLDER STRASSE

Fahrrad XXL

# Peter Born

- FAHRRÄDER
- RENNRÄDER
- INLINER
- HEIMSPORT
- SPORTBEKLEIDUNG
- SERVICECENTER

Whopper Menue

## Zweiradhaus PETER BORN KG

Detmolder Str. 44-46
33100 Paderborn
Tel.: 05251 - 523535
Fax: 05251 - 523540
www.fahrradxxl-born.de

## OWL BURGER KING KG

Detmolder Str. 48 · 33100 Paderborn
Tel.: 05251 - 523552 · Fax: 05251 - 523555
Warburger Str. 105 · 33098 Paderborn
Tel.: 05251 - 8896377 · Fax: 05251 - 8896379
Industriestr. 1a · 34414 Warburg
Tel.: 05641 - 7443344 · Fax: 05641 - 7443345
www.owl-burgerking.de

***...mehr als 3.500 Fahrräder ständig auf Lager***

# 160. SCHÜTZENFEST, 07. BIS 10. JULI 2017

Paderborner-Bürger-Schützenverein von 1831 e.V.

## DER WESTERNSCHÜTZEN-MARSCH, MELODIE: BOZNER BERGSTEIGERMARSCH

Hier marschiert die Western-Kompanie durch's schöne Paderborn
am Dom vorbei zum Schützenplatz da draußen vor den Tor'n.
Und sind wir da, geht's richtig rund bei uns im Westernzelt.
Dann gibt es für die Westernschar nichts Schöneres auf der Welt.
Taufrisch, taufrisch hinein, taufrisch, taufrisch hinein,
taufrisch, taufrisch hinein, taufrisch, taufrisch hinein.

Steht nun auf und stoßt die Gläser an auf uns're Kompanie.
Wir Western stehen fest zusamm', alleine sind wir nie.
Wir trinken auf die Heimatstadt, auf unseren Verein.
In schützenbrüderlichem Geist da sind wir hier vereint.
Taufrisch, taufrisch hinein, taufrisch, taufrisch hinein,
taufrisch, taufrisch hinein, taufrisch, taufrisch hinein.

# INHALTSVERZEICHNIS

der 47. Ausgabe der Western-Chronik


| | | |
|---|---|---|
| GRUSSWORTE | Oberst | 7 |
| | Hauptmann | 11 |
| | König | 15 |
| | Apfelprinz | 19 |
| | Zepterprinz | 21 |
| SCHÜTZENFEST 2017 | Einsatzplan | 23 |
| | Allgemeine Informationen | 25 |
| | Schützenfestprogramm Freitag | 29 |
| | Schützenfestprogramm Samstag | 31 |
| | Schützenfestprogramm Sonntag | 33 |
| | Schützenfestprogramm Montag | 35 |
| | Neue Königin 2017/2018 | 37 |
| TOTENGEDENKEN | Totengedenken | 41 |
| EHRUNGEN | Verdienstorden, Beförderungen | 42 |
| | Gratulationen zum Geburtstag | 43 |
| | Jubiläen 2017 | 44 |
| | Ehrungen 2016 | 48 |
| | Jahresorden 2017 | 53 |
| HOF UND JUBELHÖFE | Jubelhof 25 Jahre | 61 |
| | Jubelhof 40 Jahre | 63 |
| | Jubelhof 50 Jahre | 65 |
| | Helga Tenge, Jubelkönigin | 66 |
| | Jubelhof 60 Jahre | 67 |
| | Hof 2016/2017 | 68 |

| | | |
|---|---|---|
| Rückblick 2016/2017 | Offizierspokal | 70 |
| | Rückblick Schützenfest 2016 | 72 |
| | Klausurtagung | 83 |
| | Lichtmessball | 87 |
| | Königsabend | 93 |
| | Schnatgang | 97 |
| | Hofball | 101 |
| | Die Pagen | 104 |
| AUSBLICKE | Neue Glocken für den Dom | 107 |
| UNTERABTEILUNGEN | Unteroffiziersvereinigung | 113 |
| | Jungschützen | 117 |
| | Schießabteilung | 120 |
| HISTORISCHES | Zurückgeblättert | 122 |
| | Chronik des PBSV im Jahre 1992 | 125 |
| | Chronik des PBSV im Jahre 1967 | 130 |
| ZUM SCHMUNZELN | Satire | 133 |
| | Dein innerer Schweinehund | 136 |
| INSERENTEN | Inserenten | 137 |
| IMPRESSUM | Impressum | 138 |

**TEGETHOFF**
Transportband-Service

**Vulkanisieren | Gummierungen**

**Lieferung und Reparatur von Transportbändern**

Marienloher Str. 49
33104 Paderborn
FON (0 52 54) 660 14-0
FAX (0 52 54) 660 14-28
www.gelbesauto.de

Richts Deele
Tofall | Bußmann GbR
Bukes gute Stube

*Bauernhof Cafe u. mehr*
*Dorfstr. 51*
*33184 Altenbeken - Buke*

*Jeden Donnerstag*
*Frühstücksbüfett*
*bitte u. Anmeldung*

*Geöffnet*
*Mittwoch bis Sonntag*
*14 – 18 Uhr*
*u. nach Vereinbarung*
*Tel: 05255 / 6135*

PERSÖNLICHKEITSENTWICKLUNG · LEBENSZEITMANAGEMENT
ERFOLGSCOACHING · MENTALTRAINING · TEAMBILDUNG

IFGU

Institut für ganzheitliches Unternehmensmanagement · Prof. Dr. rer. nat. Siegmar Bornemann
Kronenstraße 52 · 42697 Solingen · Fon +49.0212.64567768 · Mobile +49.171.3800972
sbornemann52@gmail.com · www.ifgu.de

# GRUSSWORT OBERST

Oberst Thomas Spieker

Liebe Freunde der Western-Kompanie,
liebe Schützenschwestern und Schützenbrüder,

was wäre das Schützenjahr ohne seinen fulminanten Höhepunkt? Unser Paderborner Schützenfest auf einem der schönsten Schützenplätze Deutschlands ist ein Highlight – für uns Schützen genauso wie für die Paderborner Bürgerschaft. Dass die amtierende Majestät Michael Bröckling sowie Apfelprinz Werner Franke und Zepterprinz Thorsten Könsgen aus der Western-Kompanie kommen, steht sinnbildlich für die Bedeutung der Western für den PBSV.
Wir alle wünschen unserem Schützenkönig Michael Bröckling und unserer Schützenkönigin Anne-Katrin Zengerling, deren Familien sowie dem gesamten Hofstaat während des Schützenfestes 2017 unvergessliche Stunden. Michael Bröckling und Anne-Katrin Zengerling sind exzellente Botschafter unseres Schützenvereins – die Hochachtung aller Paderborner Schützen ist den beiden schon jetzt sicher. Besonderer Dank gilt auch der Zeremonienmeisterin Susanne Lippegaus und dem führenden Zeremonienmeister Sven Bannat, die in den vergangenen zwölf Monaten ihre Ämter mit großer Umsicht wahrgenommen haben.
Ich möchte die Gelegenheit nutzen und an dieser Stelle auf das Jahresmotto 2017 des Paderborner Bürger-Schützenvereins einge-

hen: „Menschen verbinden – Freundschaften pflegen". Es gibt wohl kaum eine bessere Gelegenheit, Menschen zu verbinden und Freundschaften zu pflegen als während des Schützenfestes. Lasst uns bitte gemeinsam offen und mit ausgebreiteten Armen zugehen auf unsere zahlreichen Gäste, die aus nah und fern nach Paderborn kommen, um schöne Stunden und Tage auf dem Schützenplatz zu verleben.
Übrigens: wir alle wissen, dass arbeiten und feiern keine Gegensätze sein müssen, sondern untrennbar zusammengehören sollten – und dass nicht nur während des

die thiel gruppe.
automobile Leidenschaft seit 1929.

Mit uns fahren Sie einfach besser.

Ihr Partner für:

Volkswagen · SEAT · Nutzfahrzeuge · ŠKODA · PORSCHE · DIREKT EXPRESS
Die Werkstatt für ältere Volkswagen.

Paderborn | Schloß Neuhaus | Bad Driburg
Rheda-Wiedenbrück | Delbrück

www.thiel-gruppe.de

www.jolmes.de
05251 8 999 40

JOLMES PERSONAL

Personalleasing
Personalvermittlung

Der neue Job -
ein Gefühl wie frisch geschlüpft!

ZAUN KREISEL

Zäune aller Art

Gitterzäune
Holzzäune
Gabionen
Carports
Sichtschutz
Rankanlagen
Schiebe- und Rolltoranlagen

ZAUN KREISEL GmbH
Dubelohstraße 264
33104 Paderborn
www.zaun-kreisel.de
Tel.: 05254-7464 u. 3213
Fax: 05254-13385
E-Mail: info@zaun-kreisel.de

www.jolmes.de
05251 8 999 50

JOLMES SICHERHEIT

Schützen
Sichern
Bewachen

Egal wie sicher Sie sind -
JOLMES ist sicherer!

Schützenfestes. Es gilt das alte deutsche Sprichwort „Wer feste arbeitet, kann auch Feste feiern". Gerade in einer Zeit, in der das „Wir" häufig hinter das „Ich" zurückzutreten scheint, habe ich großen Respekt vor den Schützenschwestern und Schützenbrüdern der Western-Kompanie, die sich während des Schützenfestes aktiv einbringen und damit Vorbild für nachfolgende Schützengenerationen sind. Das ist gelebtes Bürgerengagement für unsere Heimatstadt Paderborn. Meine herzlichen Grüße sende ich vor allem an die Western-Jungschützen, die ich in den vergangenen Monaten als besonders engagierte, kreative und freudvolle Schützen erlebt habe! Macht weiter so, Ihr seid die Zukunft Eurer Kompanie!

Abschließend möchte ich all denen danken, die bereits im Vorfeld zum Gelingen unseres Schützenfestes 2017 beigetragen haben und die sich auch während der Festtage tatkräftig engagieren werden. Dazu zählen nicht nur unsere Schützenbrüder, sondern auch unsere Familien sowie die Freunde der Western-Kompanie, die Eure Kompanie in mannigfaltiger Art unterstützen. In diesem Sinne wünsche ich Ihnen und Euch allen ein schönes Schützenfest 2017 mit guten und anregenden Gesprächen in freundschaftlicher Atmosphäre.

Mit herzlichen Schützengrüßen
Ihr und Euer

Thomas Spieker
Oberst

... meisterlich!

Laackmann

GmbH & Co. KG

Trockenbau

- Akustikarbeiten
- Dachausbauten
- Wand- und Deckenverkleidung
- Laminatarbeiten
- Zimmertürmontage

**Tel.: 0 52 53 - 94 02 66**

Im Kreuzbruch 6 // 33014 Bad Driburg

**www.laackmann-trockenbau.de**

# GRUSSWORT HAUPTMANN

Hauptmann Reinhard Hepers

Liebe Schützenbrüder,
liebe Schützenschwestern,
liebe Freunde der Western-Kompanie!

Mit großen Schritten fiebern wir auf den Höhepunkt unseres Schützenjahres hin – unser Schützenfest 2017.
Damit neigt sich auch das Königsjahr unseres Schützenkönigs Michael Bröckling dem Ende zu.

Als wir im vergangenen Jahr mit Michael Bröckling und Rüdiger Uhle gleich zwei Reflektanten unter den Schießturm stellen durften, erfüllte mich das als Hauptmann der Western-Kompanie mit Stolz, denn dies ist in der heutigen Zeit sicher keine Selbstverständlichkeit mehr.
Bei beiden möchte ich mich an dieser Stelle für ihre Bereitschaft bedanken. Wir haben uns alle besonders gefreut, dass wir nach einem langen und spannenden Schießspiel am Schützenfest-Montag die Königskompanie wurden.
Bereits am Vortag hatten wir mit Apfelprinz Werner Franke und Zepterprinz Thorsten Könsgen das Glück der Tüchtigen.
An dieser Stelle möchte ich mich bei allen Mitgliedern der Hofgesellschaft von ganzem Herzen bedanken, besonders bei Dir, lieber Michael. Du hast zusammen mit Deiner Schützenkönigin Anne-Katrin Zengerling und der Hohen Frau Zeremonienmeisterin

Susanne Lippegaus unseren Paderborner-Bürger-Schützenverein in hervorragender Weise repräsentiert.
Dafür ganz herzlichen Dank!

Gestattet mir einen Blick auf das vor uns liegende Schützenfest!
Wir sind im kommenden Schützenjahr die Königinnenkompanie.
Die neue Schützenkönigin 2017/2018 des PBSV von 1831 e.V. wird unsere Schützenschwester Ann-Kathrin Schümer, Frau unseres Leutnants Horst Schümer. An ihrer Seite steht als Zeremonienmeisterin Christel

Baustoffe KLUTE
Tel.: 05251-9622
Fliesen - Baustoffe - Fliesenverlegung
www.Fliesen-Klute.de
Besuchen Sie unsere
Fliesenausstellung und
Mustergarten auf über 1000 m²
Auch sonntags! Keine Beratung und Verkauf ausserhalb der ges. Ladenöffnungszeiten.
Paderborn-Wewer,
Auf dem Meere 3 - 9
Natursteine Trockenmauer-steine für Garten- und Weggestaltung

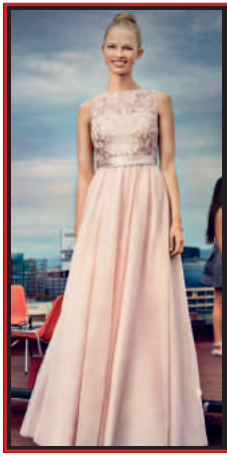
Kleider & Coordinates
für besondere Anlässe
Wir wollen, dass Sie gut aussehen!
SITTIG
Westernstr. 6 | 33098 Paderborn

Bequem
ist einfach.
sparkasse-paderborn-detmold.de
Wenn das Konto zu den Bedürfnissen von heute passt. Das Sparkassen-Girokonto mit der Sparkassen-App.
Sparkasse
Paderborn-Detmold

Schreckenberg, Frau unseres Fähnrichs Ralf Schreckenberg.
Ich bin davon überzeugt, dass wir alle zusammen ein ganz besonders schönes Schützenjahr erleben werden und bedanke mich an dieser Stelle bei unseren beiden Schützenschwestern für ihre Bereitschaft, diese hohen Ämter zu übernehmen.

In diesem Jahr haben wir viel in die Umgestaltung des Schützenfestes investiert.
So wird am Samstagabend die Band „Impuls" für uns spielen.
Für Schützenfest-Sonntag und -Montag haben wir unseren beliebten Schützenbruder Frank Eusterholz als DJ für seine Western-Kompanie wiedergewinnen können und am Sonntagabend gibt es noch ein besonderes Highlight. Live präsentiert Frank Sitter Großstadt-Entertaiment, bekannt aus Funk und Fernsehen, Stücke aus dem Klassiker Saturday Night Fever.
Der Sonntag steht wie immer ganz im Zeichen der Familie. Bei uns im Westernbereich wird unser Schützenbruder Robert Husemann mit den Paderborner Puppenspielen ein Theaterstück vorstellen. Hierzu sind alle Kinder herzlich eingeladen.

Liebe Westernfamilie,
liebe Freunde.

Bitte besucht uns auf unserem Schützenfest und bringt Verwandte, Freunde, Bekannte und Nachbarn mit! Lasst uns das diesjährige Motto „Menschen verbinden – Freundschaften pflegen" leben und erleben!

Ich wünsche uns allen ein schönes, sonniges und harmonisches Schützenfest.

Euer Hauptmann

Reinhard Hepers

# Gesundheit für Generationen

**Spenglersan**
Kolloide

Spenglersan GmbH
Postfach 1418 | D-77804 Bühl
Agentur: Kaufmann Consulting, Berlin
www.spenglersan.de

SPENGLERSAN Original MECKEL

# GRUSSWORT SEINER MAJESTÄT

S. M. König Michael Bröckling

Liebe Western-Kompanie,
liebe Paderborner,

ein Jahr kann schneller vorbeigehen als man denkt.
Es sind noch wenige Wochen bis zum Schützenfest 2017 – eine meiner Aufgaben als Schützenkönig ist es, dass ich in der Western-Chronik ein Grußwort schreiben darf. Mir wird bewusst, dass mit diesem Schreiben des Grußwortes meine Amtszeit als Schützenkönig zu Ende geht.

Wenn Ihr diese Wörter lest, habe ich nur noch eine relativ kurze Zeit als amtierender König. Aber ein Jahr mit so vielen tollen Ereignissen und Eindrücken wird mir immer in besonderer Erinnerung bleiben.
Ich habe es schon in meinem Grußwort zum Königsabend geschrieben: Es ist unbeschreiblich, wenn der letzte Schuss verhallt und man weiß „Ich bin`s – Schützenkönig von Paderborn". Niemals hätte ich in diesem Moment gedacht, dass sich das Unbeschreibliche ein Jahr lang fortsetzt.
Die vielen tollen Menschen, die ich kennenlernen durfte und natürlich die Menschen, die ich schon lange kenne, mit denen ich alte Freundschaften neu und noch intensiver schließen konnte.
Es ist mir wichtig „Danke" zu sagen an alle, die mich in diesem Jahr begleitet haben bzw. die ich begleiten durfte: meinem Hofstaat, meiner Kompanie, insbesondere dem Vorstand und unserem Bataillonsvorstand. Liebe Anne-Katrin, meine Königin! Danke für ein tolles Jahr! Mit Dir an meiner Seite ist es ein unvergessliches Jahr, ich bin mir sicher, wir werden uns bei vielen noch folgenden Treffen gerne an unser Hofjahr zurückerinnern.
An unserer Seite unser Zeremonienmeisterpaar Susanne und Sven – Ihr seid super, Ihr habt das Schiff „Hofstaat" sicher, ruhig, aber bestimmt durch ein harmonisches Jahr geführt. Unterstützt von Euren Partnern, die mit Geduld, einer Portion Gelassenheit

# OTTO SCHÜMER

Seit 1900

PADERBORNER GLAS-
UND GEBÄUDEREINIGUNG

- Glas-, Industrie-, Fassadenreinigung
- Graffitientfernung
- Neubau- und tägliche Unterhaltsreinigung
- Teppich- und Polsterreinigung
- Parkett- und Natursteinsanierung
- Hausmeisterservice
- Winterdienst

Friedrich-List-Str. 3 – 33100 Paderborn

☎ (0 52 51) 5 78 88 – Fax (0 52 51) 5 51 92

www.otto-schuemer.de info@otto-schuemer.de

# Le Mans-Apotheke

Apotheker A. Winkler
Le Mans-Wall 9
33098 Paderborn
Tel. 0 52 51 / 2 75 13
Fax 0 52 51 / 2 26 13
www.lemans-apotheke.de

*Hl. Liborius, Bischof von Le Mans und Schutzpatron der Erzdiözese Paderborn*

# ZIELSICHER MIT B&K!

**VIEL FREUDE BEIM FEIERN.**

Ein scharfes Auge, eine ruhige Hand und die Konzentration auf das Wesentliche sind die wichtigsten Essenzen für einen sicheren Treffer ins Schwarze. Wir beraten Sie mit diesen Eigenschaften – ganz individuell nach Ihren Wünschen und Anforderungen. Wir freuen uns auf Sie und wünschen allen ein schönes Schützenfest 2017.

B&K

und viel Talent mit uns sicherlich auch ein tolles Jahr hatten.
Meine Prinzen Christian, Werner, Thorsten – jeder für sich ein Unikat – zusammen mit Euren Partnerinnen Sabine, Marianne und Swetlana seid Ihr ein tolles Team und somit die Säulen unseres Hofs.
Der Junge Hof, charmant und zuverlässig, ein Garant für gute Laune mit dem richtigen Maß an Ernsthaftigkeit! So und nicht anders habe ich Euch erlebt und es erfüllt mich weiterhin mit viel Stolz, Euer König zu sein.
Mein Standartenträger Hubertus war stets zuverlässig und pflichtbewusst zur Stelle, einen lieben Dank dafür!
Mein Königsoffizier Ferdi, Du standest mir mit Rat und Tat zur Seite. Danke für Deine Ruhe und Geduld!
Mein besonderer Dank gilt meiner lieben Frau Mechthild, die, unterstützt von „Zange", mir dieses tolle Jahr erst ermöglicht hat.

Ich wünsche uns allen ein friedliches Schützenfest 2017. Ganz besonders wünsche ich unserer neuen Westernkönigin mit ihrer Zeremonienmeisterin und dem Hofstaat ein unvergessliches Jahr, vielleicht sogar mit Unterstützung eines Prinzen oder Königs aus den Reihen der Western-Kompanie.

Mit herzlichem Schützengruß
Euer

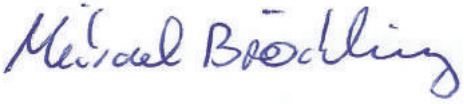

Michael Bröckling
Schützenkönig im PBSV 2016/2017

HOTEL ASPETHERA

Im Herzen von Paderborn, nur drei Minuten Fußweg bis zum Dom erwartet Sie das HOTEL ASPETHERA. Eine reizvolle Kombination aus Historisch und Modern!

**Ob tagen, feiern, relaxen . . . unser Anspruch ist es, gute Gastgeber zu sein!**

Willkommen!

HOTEL ASPETHERA
Am Busdorf 7
33098 Paderborn
Tel.: 0 52 51 / 28 88 100
Fax: 0 52 51 / 28 88 101
info@hotel-aspethera.de
www.hotel-aspethera.de

ALTE LEIPZIGER
ZUKUNFT BEGINNT HEUTE.
Stiftung Warentest
SEHR GUT (0,9)
Finanztest
Berufsunfähigkeits-versicherungen*
Preis/Leistungs-Verhältnis
sehr gut
AM SONNTAG
euro

**Ausgezeichnet abgesichert. Mit unserem Berufsunfähigkeitsschutz.**

Bei Berufsunfähigkeit sind Sie jetzt finanziell auf der sicheren Seite. Lassen Sie sich beraten!

**Generalagentur Hanns-Peter Jacobi**
Nordstraße 38 · 33102 Paderborn · Telefon 05251 528416
Jacobi-Vers@t-online.de · www.jacobi.al-h.de

# Traum-Sterne

finden Sie bei Mercedes-Benz ROSIER.

Mercedes-Benz
Das Beste oder nichts.

Anbieter: Daimler AG, Mercedesstraße 137, 70327 Stuttgart

**ROSIER**

Autohaus Heinrich Rosier GmbH & Co. KG
Autorisierter Mercedes-Benz Verkauf und Service
Detmolder Straße 107-109, 33100 Paderborn
Tel. 05251/154-272, www.mercedes-benz-rosier.de

KIEBITZ MARKT®
— Die Fachmärkte für Haus, Tier und Garten —

**THEODOR MÖLLENHOFF**

**DER FACHMARKT IN BORCHEN FÜR TIER, GARTEN, HAUS UND HOF**
**BERATUNG UND SERVICE WERDEN BEI UNS GROSS GESCHRIEBEN!**

Theodor Möllenhoff GmbH - Haarener Straße 25 - 33178 Borchen
Telefon: 05251 – 388314 / Fax: 05251 – 2076761
Mail: fachmarkt-borchen@moellenhoffgmbh.de
www.landhandel-moellenhoff.de

# GRUSSWORT APFELPRINZ

SKH Apfelprinz Werner Franke

Liebe Schützenschwestern,
liebe Schützenbrüder,
liebe Western-Kompanie,

beim Lesen dieser Grußworte neigt sich mein drittes Jahr als Prinz der Western-Kompanie und somit auch das Hofjahr seinem Ende zu und das Schützenfest 2017 steht in seinen Startlöchern.
Am Schützenfestsonntag begab ich mich mit unserem Hauptmann Reinhard Hepers zum Prinzenschießen.
Zugleich war es für mich die letzte Gelegenheit, mit Erfolg an einem Prinzenschießen teilzunehmen. Bereits im Jahr 1995 errang ich die Kronprinzenwürde und im Jahr 2012 die Zepterprinzenwürde.
Mit einem gezielten Schuß konnte ich den Apfel aus den Klauen des Adlers befreien und meine dritte, mir noch fehlende Prinzenwürde erringen.
Allen Schützenschwestern und Schützenbrüdern meiner Western-Kompanie sage ich vielen Dank für die Herzlichkeit und Unterstützung, die ich in meinem Prinzenjahr erfahren durfte.
Ein besonderer Dank gilt natürlich unserer Hofgesellschaft. Spaß, Geselligkeit und gute Laune waren und sind feste Bestandteile unseres Hofjahres. So soll es auch sein.
Ganz besonders möchte ich mich bei meiner lieben Frau Marianne bedanken, die mich in unserem Prinzenjahr toll unterstützt hat.

Vorausschauend wünsche ich allen ein schönes, harmonisches Schützenfest 2017 sowie allen Reflektanten unserer Western-Kompanie für das Prinzenschießen und das Königschießen eine ruhige Hand und guten Schuss.

Euer Schützenbruder

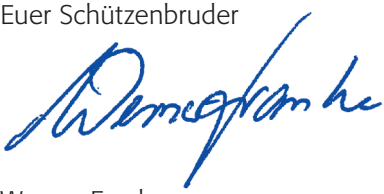

Werner Franke
Apfelprinz 2016/2017

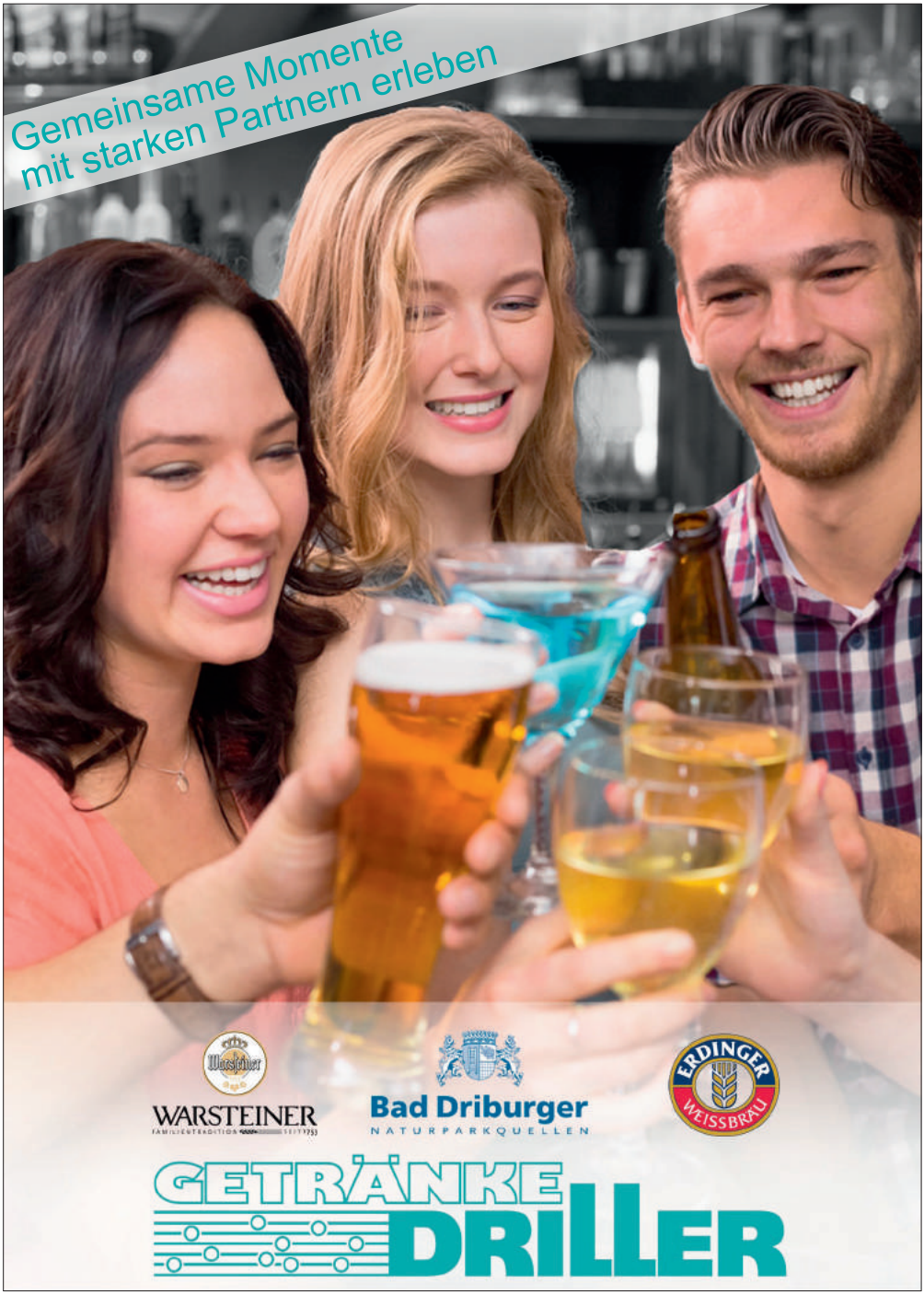
Gemeinsame Momente
mit starken Partnern erleben
WARSTEINER
Bad Driburger
NATURPARKQUELLEN
ERDINGER
WEISSBRÄU
GETRÄNKE
DRILLER

# GRUSSWORT ZEPTERPRINZ

SKH Zepterprinz Thorsten Könsgen

Liebe Schützenschwestern,
liebe Schützenbrüder,
als ich am Schützenfest-Sonntag das Zepter aus der Klaue des Adlers geschossen habe, erfüllte sich für mich ein lang gehegter Wunsch, einmal Prinz im Paderborner-Bürger-Schützenverein 1831 e.V. zu sein. Soviel vorweg, ich genieße jede Sekunde des Hofjahres und kann Euch nur aufrufen, ebenfalls einmal auf den Adler zu schießen. Leider geht die aktive Zeit als Zepterprinz mit Erscheinen dieser Chronik dem Ende entgegen und es ist Zeit, sich für dieses wunderbare Jahr zu bedanken.

Es ist und war mir eine Ehre, die Western-Kompanie im Hof 2016/2017 zu vertreten und ich darf mich daher als erstes bei unserem Western-König Michael Bröckling mit seiner Königin Anne-Katrin Zengerling für dieses tolle Jahr bedanken. Gemeinsam mit der Zeremonienmeisterin Susanne Lippegaus und dem führenden Zeremonienmeister Sven Bannat stand dem Hof geballte „Schützen-Power" zur Verfügung. Diese sorgte für ein freundschaftliches Miteinander der gesamten Hofgesellschaft. Dafür meinen herzlichsten Dank!

Neben meinen Prinzenbrüdern Christian und Werner möchte ich mich auch beim jungen Hof und auch ganz besonders bei den vielen lieben Menschen im Hintergrund für die schönen und unvergesslichen Stunden bedanken.

Mein Hofjahr als Zepterprinz folgt dem Jahresmotto des PBSV:
„Menschen verbinden – Freundschaften pflegen".
Dieses darf ich für mich persönlich ergänzen:

„Menschen verbinden – Freundschaften pflegen – neue Freundschaften schließen".
In diesem Sinne wünsche ich allen Schützen, Freunden und Gästen ein harmonisches und friedliches Schützenfest 2017 und freue mich mit meiner Frau Swetlana und unseren Kindern Ksenia und Jannis auf schöne und hoffentlich sonnige Stunden im Kreis unserer Western-Kompanie.

Mit herzlichem Schützengruß

Thorsten Könsgen
Zepterprinz

Spedition | Logistik | Air & Sea | Umzüge

**Lösungen, die gut ankommen.**
www.hartmann-international.de

160 seit 1856

HARTMANN INTERNATIONAL

PA-BRA

Technische Gebäudeausrüstung

Fünf Gewerke aus einer Hand

Heizung | Lüftung | Sanitär | Kälte | Elektro

33034 Brakel · Industriestraße 36
☎ (0 52 72) 39 02-0

33098 Paderborn · Abtsbrede 116
☎ (0 52 51) 87 90 10

*Stahl, Edelstahl u. NE-Metalle / Arbeitsschutz / Schweiß- u. Drucklufttechnik*
*Befestigungstechnik u. Eisenwaren / Betriebseinrichtungen / Werkzeuge u. Maschinen*

ULLNER u. ULLNER
Partner für Industrie und Handwerk
Seit 1806

*... kann **mehr!***

Grüner Weg 25 · 33098 Paderborn · Tel.: 05251 7104-0 · Fax: 05251 7104-5010 · www.ullner.de

# EINSATZPLAN

Western-Kompanie | Schützenfest 2017

Alle Schützen, Unteroffiziere und Offiziere werden gebeten, die verteilten Arbeitspläne, sowie die ausgehängten Arbeitspläne in der Western-Baude zu beachten!

**WAGENBESICHTIGUNG:** Western-Baude; **Montag, 3. Juli 2017, 19.00 Uhr,**
Leitung: Hauptmann Reinhard Hepers; Teilnehmer: Alle Offiziere und Unteroffiziere

| AUFGABENBEREICH | LEITUNG | VERTRETUNG |
|---|---|---|
| KARTENAUSGABE | Feldw. Toni Papenkordt | Vizefeldw. Jens Jöricke |
| BIERWAGEN-HERRICHTUNG | Serg. Robert Poggenpohl | Serg. Andreas Becker |
| ELEKTRO, LAUTSPRECHER | Ltn. Michael Bröckling | |
| AUF- UND ABBAU | Ltn. Bernd Simon | Ltn. Alexander Reimann |
| BAUDENAUFSICHT | Serg. Andreas Becker | jeweiliger Offizier vom Dienst |
| KASSENBESETZUNG | Vizefeldw. Jens Jöricke | Vizefeldw. Christian Schuck |
| TISCHBEDIENUNG | Fähnrich Ralf Schreckenberg | |
| FRÜHSTÜCK | Ltn. Bernd Simon | |
| KÜCHENDIENST | Serg. Karl-Stefan Mura | Serg. Peter Rogner |
| BIER HOLEN | Feldw. Toni Papenkordt | Oberltn. Felix Klingenthal |
| KRANKENBETREUUNG | Verw'rat Theo Küke | Eh'verw'rat Hermann Sperbel<br>Eh'verw'rat Franz-Josef Konersmann |
| WACHUNTEROFFIZIER | - | - |
| HERRICHTEN DES KOMPANIEBEREICHES<br>Sonntag, 9. Juli, 10.00 Uhr<br>Montag, 10. Juli, 6.00 Uhr | Serg. Robert Poggenpohl | Unteroffizier Ralf Franke |

# Ihr Fassadenspezialist für mineralische, atmungsaktive Wärmedämmung

zuverlässig seit 1962

Das Haus, das sich wohlfühlt.

Stukkateur-Meisterbetrieb

Meinolf **SIMON** GmbH

33098 Paderborn
Stargarder Str.9

Tel.: 0 52 51 / 77 191-0
Fax: 0 5251 / 77 191-33

E-Mail: Stuck-Simon@t-online.de

**Ausführung sämtlicher Außenputzarbeiten, sowie Stuck und Renovierungen**

# DACHDECKERMEISTER

## Andreas Koppe

Steildach | Flachdach | Metalldach | Dachbegrünung | Fassade

Breslauer Straße 33
33098 Paderborn
info@dachdecker-koppe.de

**Tel:** 05251 71523
**Fax:** 05251 730165
**Mobil:** 0172 2935053

# Dutschke GmbH

**Mulden-Container-Service**

**Tel.: 0 52 51 - 7 22 35**

www.dutschke-container.de

# ALLGEMEINE INFORMATIONEN

Termine für Ausmärsche, Kartenausgaben, Vogelschießen, Libori

## AUSMÄRSCHE

| | |
|---|---|
| 1. Ausmarsch: | **23. Juni, 19.00 Uhr**<br>Bataillonsversammlung im Bereich der Western-Kompanie, anschl. Kommers<br>Getränke- und Essenmarken nur an diesem Tag gültig |
| 2. Ausmarsch: | **30. Juni, 19.00 Uhr**<br>Sammeln des Bataillons auf dem Markt, danach Abmarsch zum Schützenplatz<br>**20.00 Uhr** Kommers im Kompaniebereich mit Imbiss |

## KARTENAUSGABEN

| | | |
|---|---|---|
| Mittwoch, 05. Juli | **17.00 - 20.00 Uhr** | Gaststätte Treffpunkt Süd, Borchener Str. 56 |
| Donnerstag, 06. Juli | **17.00 – 20.00 Uhr** | Gaststätte Kump, Am Westerntor 1 |

## HINWEISE ZUM VOGELSCHIESSEN 2017

| | |
|---|---|
| bis Freitag, 07. Juli | Meldung der Prinzen-Aspiranten beim Hauptmann |
| Samstag, 08. Juli | Auslosung der Schießreihenfolge beim Prinzenschießen |
| Sonntag, 09. Juli | 15.00 Uhr Beginn des Prinzenschießens |
| Montag, 10. Juli | **13.15 Uhr Beginn des Königsschießens** |

## LIBORI 2017

| | |
|---|---|
| 22. Juli bis 25. Juli | Ehrendienste im Hohen Dom; siehe Pressemitteilungen! |
| 22. Juli, 14.00 Uhr | Dienst im Konrad-Martin-Garten |

Hotel – Restaurant

**Pfeffermühle**

Paderborner Str. 66 33178 Nordborchen
Tel. 05251-54006-0

*Feiern, schlemmen, genießen!*

Restaurant bis 60 Personen,
Saal bis 120 Personen, Hotelzimmer, Partyservice
*Bierstube für Ihre Party bis 40 Personen*
Schauen sie doch einfach mal rein.
*Ihre Familie Althoff*
www.hotel-pfeffermuehle.com

# Becker´s Hauswartservice

*Die helfende Hand für Haus und Garten*

Arnikaweg 48
33100 Paderborn

Telefon 05251 - 70 97 846
Mobil 0151 - 189 44 655

E-Mail andreas.becker.hauswart@gmail.com
Web www.beckers-hauswartservice.de

# ALLGEMEINE INFORMATIONEN

Termine für Ausmärsche, Kartenausgaben, Vogelschießen, Libori

## KRANKENBESUCHE

Es wird darum gebeten, erkrankte Schützenbrüder bis **Donnerstag, 06. Juli 2017,** für die Krankenbetreuung bei **Feldwebel Toni Papenkordt** zu melden. Der Krankenbesuch erfolgt wie gewohnt am Schützenfestsamstag im Laufe des Vormittags.

## ÄNDERUNG VON ANSCHRIFT ODER BANKVERBINDUNG

Im Falle eines Umzugs bitte unbedingt die neue Adresse weitergeben.
Gleiches gilt für die Bankverbindung.
**E-Mail:** mitgliederverwaltung@western-kompanie.de

## KONTAKTDATEN VON FELDWEBEL TONI PAPENKORDT

**Anschrift:** Kardinal-Bertram-Weg 18, 33102 Paderborn
**Telefon:** 05251/7095165
**E-Mail:** feldwebel@western-kompanie.de

## DIE MUSIKALISCHE UNTERHALTUNG ZUM SCHÜTZENFEST 2017

**Trompeterkorps 8. Husaren Buke** – www.husaren-buke.de
**Tambourcorps Nordborchen 1927 e.V.** – www.tambourcorps-nordborchen.de
**Trommlercorps 1950 Kirchborchen e.V.** – www.trommlercorps-kirchborchen.de
**Blasorchester 1959 Kirchborchen e.V.** – www.blasorchester-kirchborchen.de
**Band „Impuls“** – www.impuls-live.de
**DJ Frank Eusterholz** – www.facebook.com/DrBeatPB

WEGENER

Schauplatz für gute Ideen !

Schautag an jedem 2. und letzten Sonntag im Monat von 13:00 - 17:00 Uhr
33098 Paderborn I Kolberger Straße 3-14 I Tel (05251) 171-0 I www.wegener.biz

Es gelten die Bestimmungen des
***NICHTRAUCHERSCHUTZGESETZES NRW***
und des ***JUGENDSCHUTZGESETZTES.***

***SCHÜTZENBRÜDER,***
achtet bitte auf diese Bestimmungen!

KUMP
Restaurant & LifeBar

# SCHÜTZENFESTPROGRAMM FREITAG

07. Juli 2017, Zapfenstreich

**ANZUORDNUNG** Uniform mit Ehrenzeichen

**ZAPFENSTEICHKAPELLEN**

Musikzug Schloß Neuhaus der Freiwilligen Feuerwehr Paderborn
Spielmannszug der Freiwilligen Feuerwehr Paderborn

**17.00 UHR** Antreten der Zapfenstreich-Kompanie (Kämper-Kompanie) bei der Glasmalerei Peters, Am Hilligenbusch 23-27

**ANSCHL.** Abmarsch zur königlichen Residenz I. M. Anne-Katrin Zengerling, Piepenturmweg 8

**Marschweg:** Am Hilligenbusch – Am Ostfriedhof – Driburger Straße – Piepenturmweg

**17.45 UHR** Ankunft bei I. M. Anne-Katrin Zengerling
Aufenthalt bei I. M.

**ANSCHL.** Abmarsch zur königlichen Residenz S. M. Michael Bröckling, Erlenweg 20

**Marschweg:** Bustransfer – Hermann-Kirchhoff-Straße – Erlenweg

**18.45 UHR** Ankunft bei S. M. Michael Bröckling

**20.20 UHR** Antreten und Transfer zur Westernmauer
Antreten dort und Marsch durch die Westernstraße zum Historischen Rathaus

**GROSSER ZAPFENSTREICH ZUM AUFTAKT DES SCHÜTZENFESTES 2017**

**AB**
**19.00 UHR** Westerntreff an der Gaststätte „Kump“, Westerntor (bis 0.00 Uhr)

# Baustoff-markt HAPPE

## *Der Bataillonsbaustoffhändler grüßt zum Schützenfest die Western-Kompanie!*

**Johannes Happe GmbH & Co. KG**

Standort **Paderborn**
Otto-Stadler-Str. 3-4
33100 Paderborn
Tel. 05251 15820

Standort **Bad Lippspringe**
Savignystr. 34 b
33175 Bad Lippspringe
Tel. 05252 4063

Standort **Ahlen**
Baustoffmarkt Lohrmann GmbH
Porschestr. 4
59227 Ahlen
Tel. 02382 70730

Standort **Delbrück**
Lipplinger Str. 10
33129 Delbrück
Tel. 05250 98490

Standort **Schloß Holte**
An der Heller 28
33758 Schloß Holte
Tel. 05207 95030

Standort **Warendorf**
Baustoffmarkt
Lohrmann GmbH
Hellegraben 2
48231 Warendorf
Tel. 02581 78900

„Wie bitte?
Direkt anliefern
in den 6. Stock?
Okay.“

Idee und Umsetzung: Thorsten Schneider • VIELBAUCH.de

# SCHÜTZENFESTPROGRAMM SAMSTAG

08.Juli 2017, Kommers auf dem Schützenplatz

**ANZUGORDNUNG** Uniform ohne Ehrenzeichen

**13.00 UHR** Sammeln bei Hauptmann Reinhard Hepers, Karlschule, Karlstraße 24 mit dem Trompeterkorps 8. Husaren Buke und dem Tambourcorps Nordborchen

**13.20 UHR** Antreten der Kompanie zum Sternmarsch

**Marschweg:** Karlsplatz – Widukindstraße – Kilianstraße – Leostraße – Ständchen bei Helga Tenge, Königin 1957/1958 – Leostraße – Le-Mans-Wall – Westernstraße – Rathausplatz

**14.20 UHR** Sammeln des Bataillons auf dem Rathausplatz durch Sternmarsch

**14.40 UHR** Paradeaufstellung des Bataillons auf dem Rathausplatz – Abholen des Adlers

**14.50 UHR** Abmarsch zum Schützenplatz

**Marschweg:** Rathausplatz – Kamp – Kasseler Straße – Heiersstraße – Mühlenstraße – Hathumarstraße – Schützenweg – Dr.-Auffenberg-Weg – Schützenplatz

Aufziehen des Adlers – Totengedenken – Ehrungen

**16.00 UHR** KOMMERS IN DEN KOMAPNIEBEREICHEN

**20.00 UHR** Party im Westernzelt mit der Band „Impuls“

Volksfest auf dem Schützenplatz

• Treppenbau
• Anlagenbau
• Metallbau

*Qualität zahlt sich aus!*

SPERBEL

Wir planen, fertigen, liefern und montieren...

- **Stahlbaukonstruktionen** aller Art
  z.B. Treppen - mit Stufen - jede Ausführung für innen und außen
- **Vorstellbalkone**, Tore, Zäune
- **Geländer** aus Stahl und Edelstahl
- **Überdachungen** aller Art, Glasvordächer
- **Sperbel - Flatline ®**, Laufschienenanlagen
- **Transportwagen - Spezialwagen**

Anerkannter Schweißfachbetrieb

Besuchen Sie unsere Ausstellung!

Otto-Stadler-Straße 5 b • 33100 Paderborn
Telefon: (05251) 56086 • Fax: (05251) 541482
www.sperbel-treppenbau.de • mail@sperbel-treppenbau.de

**Paul Picht**
**ABFLUSS-DIENST**
Tel.: 05254 / 4250
Tag u. Nacht

- Rohrreinigung
- Hochdruckspülen
- TV- Untersuchung
- Dichtheitsprüfung

Almering 8, 33104 PB-Schloß Neuhaus
Tel.: 0 52 54 / 42 50

**Jürgen Assmann**

**Containerdienst**
**Meiners**

**05251 - 9474**

# SCHÜTZENFESTPROGRAMM SONNTAG

09.Juli 2017, Großer Festzug und Auffahrt der Königin

**ANZUGORDNUNG** Uniform mit Ehrenzeichen

**8.00 UHR** Festgottesdienst für alle Mitglieder im Hohen Dom; musikalische Gestaltung durch das Trompeterkorps 8. Husaren Buke

**10.30 UHR** Sammeln bei Hauptmann Reinhard Hepers, Karlschule, Karlstraße 24 mit dem Trompeterkorps 8. Husaren Buke, dem Tambourcorps Nordborchen, dem Trommlercorps 1950 Kirchborchen e.V. und dem Blasorchester 1959 Kirchborchen e.V.

**11.30 UHR** Antreten der Kompanie zum Sternmarsch
**Marschweg:** Karlsplatz – Widukindstraße – Borchener Straße – Westerntor – Westernstraße – Rathausplatz

**12.15 UHR** Paradeaufstellung des Bataillons auf dem Rathausplatz, Einmarsch der Fahnenkompanie mit den Fahnen der Kompanien und Vereine, Empfang des Königs und der Ehrengäste auf dem Rathausplatz

**12.30 UHR** **GROSSER FESTZUG DURCH DIE STADT ZUM SCHÜTZENPLATZ**
**Marschweg:** Kamp – Kasseler Straße – Heiersstraße – Mühlenstraße – Hathumarstraße – Schützenweg – Dr.-Auffenberg-Weg – Schützenplatz

**13.30 UHR** Königsessen im Fahnensaal (Teilnahmemöglichkeit für alle)

**15.00 UHR** Vogelschießen (Prinzen) – Gemütliches Beisammensein in den Kompaniebereichen mit Familien

**17.20 UHR** Trompetensignal: Königsruf (Lohengrin) von den Buker Husaren zum Antreten des Bataillons zur Parade

**17.30 UHR** **AUFFAHRT DER KÖNIGIN MIT DEN DAMEN DES HOFES**
Ehrung der Hofjubiläen – Abschreiten der Front durch den Hof und die Hofjubilare; Parade vor dem Hof und Jubilarhöfen

**18.00 UHR** Party im Westernzelt mit DJ Frank Eusterholz

**20.00 UHR** **SATURDAY NIGHT FEVER-SHOW;**
professionelle Künstler lassen die 80er Jahre aufleben

CS-GIS Service
Netzplandokumentation

*Von der Konzeption bis zur Integration*

Bernhard-Köthenbürger-Straße 45
33102 Paderborn
Tel. 05251.690604
Fax 05251.690605
schuck@cs-gis-service.de
www.CS-GIS.de

**Ihre Netzplandokumentation für geographische Informationssysteme**

- Ausarbeitung von produktiven Dienstleistungs- und Erfassungskonzepten
- Intensive Betreuung und Leitung
- Fachgerechte und professionelle Erfassung aller Daten
- Integration vorhandener Daten
- Gewinnbringende Datenanalyse und Datenauswertung
- Administration und Konfiguration des GIS-Systems

ESG
Eurofacility Solutions GmbH

Maßgeschneiderte Managementdienste, Technische Dienste und Dienstleistungen

Eurofacility Solutions GmbH bietet maßgeschneiderte Dienstleistungen in den Bereichen Projektmanagement, Property Management (PM) (Hausverwaltung) und Facility Management (FM) (Gebäudeverwaltung) an.

Wir sind in Paderborn ansässig und in Deutschland, Westeuropa und Osteuropa tätig.

Tel. +49 (0)5251 685685 0
Fax +49 (0)5251 685685 25

info@eurofsg.com
www.eurofsg.com

Eurofacility Solutions GmbH
Riemekestraße 160
33106 Paderborn

# SCHÜTZENFESTPROGRAMM MONTAG

10. Juli 2017, Schützenfrühstück, Vogelschießen, Auffahrt der neuen Königin

ANZUGORDNUNG Uniform mit Ehrenzeichen

**7.15 UHR** Sammeln bei Hauptmann Reinhard Hepers, ehem. Hotel Krawinkel
mit dem Trompeterkorps 8. Husaren Buke
und dem Tambourcorps Nordborchen

**7.40 UHR** Antreten der Kompanie zum Sternmarsch
**Marschweg:** Karlstraße – Borchener Straße – Westerntor – Westernstraße

**8.30 UHR** Paradeaufstellung des Bataillons auf dem Rathausplatz

**8.35 UHR** Abholen der Fahnen der Kompanien
Empfang des Königs und der Ehrengäste
Abschreiten der Front

**8.50 UHR** Abmarsch zum Schützenplatz
**Marschweg:** Rathausplatz – Kamp – Kasseler Straße – Heiersstraße – Mühlenstraße – Hathumarstraße – Schützenweg – Dr.-Auffenberg-Weg – Schützenplatz

**9.30 UHR** SCHÜTZENFRÜHSTÜCK IN DEN KOMPANIE-BEREICHEN

**13.15 UHR** BEGINN DES VOGELSCHIESSENS (KÖNIG)
Anschließend Proklamation des neuen Königs im Blauen Zimmer

**17.50 UHR** Trompetensignal: Königsruf (Lohengrin) von den Buker Husaren zum Antreten des Bataillons zur Parade

**18.00 UHR** AUFFAHRT DER NEUEN KÖNIGIN mit den Damen des Hofes
Inthronisierung – Ordensdekoration – Abschreiten der Front durch den neuen Hof und das scheidende Königspaar
Parade zu Ehren des neuen Hofes und des scheidenden Hofes

**19.00 UHR** Party im Westernzelt mit DJ Frank Eusterholz
Großes Volksfest auf dem Schützenplatz

**22.30 UHR** LASERSHOW UND GROSSES BRILLANT-FEUERWERK
auf dem Schützenplatz

frei · groß · kompetent

Steubenstr. 31 | 33100 Paderborn | 05251 688950
www.krenz-paderborn.de

zeitlos
mode.schuhe.accessoires

Liu•Jo | Abro | Hemisphere | Ana Alcazar

Inh. Simone Sperbel
Grube 5 | 33098 Paderborn | Tel.: 05251 / 5431040
info@zeitlos-paderborn.de | www.zeitlos-paderborn.de

Öffnungszeiten
Mo. - Fr.: 10:00 - 18:30 Uhr
Sa.: 10:00 - 18:00 Uhr

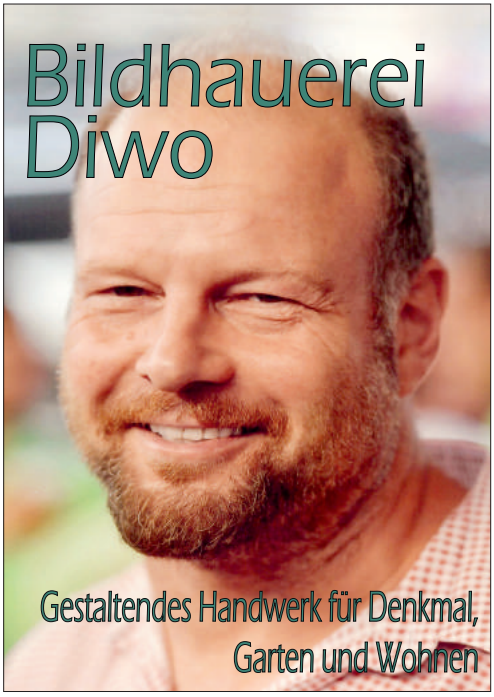

Mastercam®

InterCAM-Deutschland GmbH
Am Vorderflöß 24a | 33175 Bad Lippspringe | www.mastercam.de

# NEUE KÖNIGIN 2017/2018

Königin und Zeremonienmeisterin für das Hofjahr 2017/2018

Die neue Schützenkönigin des Paderborner-Bürger-Schützenvereins von 1831 ab dem 10. Juli 2017 heißt Ann-Kathrin Schümer, geb. Lengeling. Sie ist 36 Jahre jung und mit dem Leutnant der Western-Kompanie Horst Schümer verheiratet. Ann-Kathrin Schümer arbeitet als Grundschullehrerin in Delbrück-Westenholz.

Im Jahr 2003/2004 hat sie bereits Hoferfahrungen als Hofdame im Hofstaat von Schützenkönig Andreas Kneer und Schützenkönigin Karin Könsgen sammeln können. Mit den Westernschützen ist Ann-Kathrin eng verbunden: ihr Schwiegervater ist Otto Schümer, „Urgestein" der Western, ihr Großvater Hermann Lengeling ist älteren Westernschützen noch bestens von „Lengelings Kneipe" bekannt. Ihr Großonkel war Ehrenunteroffizier Aloys Lengeling.

Ann-Kathrins Hobbies in der Freizeit sind: Freunde treffen, Filmmusik sammeln, Kater Tom und die große Familie, zu der noch drei Geschwister mit ihren Familien gehören.

Die Eltern Anneliese und Jürgen sowie Bruder Philipp sind ebenfalls Mitglieder der Western-Kompanie und freuen sich mit ihr gemeinsam auf das bevorstehende Hofjahr und die große Schützenfamilie.

LUST,
MAL
WIEDER
ZU
STRICKEN?
Moderne und optisch ansprechende, stilbewusste Modelle zum Nachstricken zu finden, ist nicht immer einfach: wir halten tolle Anleitungen von leicht bis anspruchsvoll für Sie bereit. Natürlich neben unserer Vielfalt an hochwertigen Garnqualitäten und einem umfangreichen Handarbeitssortiment.
Wir freuen uns, Sie zu beraten!
Handarbeiten
Jacoby
Rosenstrasse 29
33098 Paderborn
Telefon 05251 280 427

Das Amt der Hohen Frau Zeremonienmeisterin übernimmt Christel Schreckenberg, geborene Reddeker. Sie wurde 1967 in Paderborn geboren und ist mit Ralf Schreckenberg, Versicherungskaufmann und Fähnrich der Western-Kompanie, verheiratet. Das Ehepaar hat vier Kinder – Tochter Christin (24), die Zwillinge Maik und Sven (19) und Sohn Lukas (15). Christin und Maik sind als Hofdame und Hofherr im Jungen Hof mit dabei.

Christel Schreckenberg arbeitet in der Versicherungsagentur ihres Mannes. In ihrer Freizeit hält sie sich mit Zumba, Fahrradfahren, ihrem Interesse für Fußball und Lesen körperlich sowie geistig fit. Außerdem engagiert sie sich ehrenamtlich als Lektorin in der Paderborner Herz-Jesu-Pfarrgemeinde.

Gemeinsam mit ihrem Jungen Hof und dem führenden Zeremonienmeister Sebastian Müller freuen sich Ann-Kathrin Schümer und Christel Schreckenberg auf das bevorstehende Schützenjahr und sind gespannt, wer den Hof als Prinzen und dann als Schützenkönig komplettieren wird.

steaks & more

restaurant
first floor
Westernmauer 38
33098 Paderborn
Telefon: 0 52 51 / 128-0
www.firstfloor-paderborn.de

VOSS
Bestattungen
gegr. 1895

- Eigene Trauerhalle und Abschiedsräume
- Unterstützung bei allen Formalitäten
- Realisierung individueller Wünsche

# Ihr Traditionshaus in Paderborn

Bestattung | Abschied | Erinnerung | Vorsorge

BESTATTER VOM HANDWERK GEPRÜFT

Das Fachzeichen des Bundesverbands Deutscher Bestatter e.V. bescheinigt unsere Seriösität, Kompetenz und Professionalität.

Kisau 17-23 | 33098 Paderborn | www.voss-bestattungen.de
Wir sind Partner der Deutschen Bestattungsvorsorge Treuhand AG

140 Jahre Steinbildhauerei

# Brechmann

Inh. Ottmar Wenig

Steinmetz- u. Bildhauermeister
Riemekestraße 115
33102 Paderborn
Fon: 05251/33361 Fax: 05251/300451

- Zeitgemäße Hochzeits- und Festfloristik
- Saisonpflanzen, Stauden, Koniferen
- Weine, Schokoladen, Geschenke, Karten ...

**Kein Geschenk zur Hand?
Bei uns: der Blumenautomat
24h Blumen und Geschenke!**

Besuchen Sie uns, wir erfüllen auch ausgefallene florale Wünsche!

Blumen Pfeifer
PFLANZENWELT
Erzbergerstraße 13, 33102 Paderborn
Tel.: 05251/33459 - Fax: 05251/33792
E-Mail an: Info@Blumen-Pfeifer.de
www.Blumen-Pfeifer.de
www.schick-mal-Blumen.de
Besuchen Sie uns auf facebook

# TOTENGEDENKEN

Die Western-Kompanie gedenkt ihrer verstorbenen Schützenbrüder

**Was man tief im Herzen besitzt,
kann man nicht durch den Tod verlieren.**
(Johann Wolfgang von Goethe)

Die Western-Kompanie gedenkt ihrer Schützenbrüder, die 2016/2017 verstorben sind.

| | | |
|---|---|---|
| **Schütze und Ehrenunteroffizier** | | |
| **Reinhold Klute** | ✳ 22.06.1951 | † 05.05.2016 |
| **Schütze** | | |
| **Karl-Heinz Hasselbach** | ✳ 19.04.1932 | † 12.05.2016 |
| **Schütze** | | |
| **Ulrich Böttcher** | ✳ 23.12.1936 | † 03.12.2016 |
| **Schütze** | | |
| **Manfred Überlacker** | ✳ 22.03.1940 | † 06.12.2016 |
| **Sergeant** | | |
| **Heribert Wrenger** | ✳ 06.05.1930 | † 04.01.2017 |

# VERDIENSTORDEN

der Western-Kompanie im PBSV

| | |
|---|---|
| SONDERKLASSE | -- |
| 1. KLASSE | Michael Bröckling, Toni Papenkordt |
| 2. KLASSE | Thorsten Könsgen |
| 3. KLASSE | André Bauland, Andreas Becker, Philip Damerau, Freddy Lettow, Michael Schadomsky, Maik Schreckenberg, Sven Schreckenberg |

# BEFÖRDERUNGEN

in der Western-Kompanie im PBSV

| | |
|---|---|
| SERGEANT | Werner Franke, Elmar Kuhlmann, Ralf Papenkordt, Rainer Porschen, Hans Temme |
| UNTEROFFIZIER | Dirk Butterwegge, Alexander Jacobs, Martin Kirchhoff, Andreas Thiele |

# GRATULATION ZUM GEBURTSTAG

der Western-Senioren vom 01.06.2016 bis 31.05.2017

| | | |
|---|---|---|
| 95 | 24.12.1921 | Albert Nitsch |
| 91 | 16.10.1925 | Paula Hermes |
| 89 | 11.09.1927 | Helga Tenge |
| | 13.12.1927 | Leo Koch |
| | 24.01.1928 | Ernst-August Uhle |
| | 27.01.1928 | Adolf Schiller |
| 88 | 16.07.1928 | Heinrich Disselnmeyer |
| | 01.10.1928 | Stephan Keimeier |
| | 03.10.1928 | Franz Pingsmann |
| | 09.05.1929 | Wolfgang Bickmeier |
| 87 | 13.06.1929 | Franz Schüwer |
| | 05.10.1929 | Hubert Warzecha |
| 86 | 01.07.1930 | Wigbert Schmitz |
| | 02.10.1930 | Herbert Friedel |
| | 05.10.1930 | Hans Bannenberg |
| 85 | 07.10.1931 | Gerhard Johannknecht |
| | 28.03.1932 | Hans Knorrenschild |
| | 20.04.1932 | Werner Niggemeyer |
| | 27.04.1932 | Georg Vockel |
| 84 | 03.08.1932 | Josef Laurenz |
| | 19.03.1933 | Franz-Josef Meyer |
| 83 | 14.07.1933 | Franz Otto |
| | 30.10.1933 | Karl Voss |
| | 18.01.1934 | P. Gisbert Preuß |
| | 16.04.1934 | Hermann Huneke |
| 82 | 20.08.1934 | Franz-Josef Schomberg |
| | 15.09.1934 | Hans-Josef Bröckling |
| | 15.10.1934 | Franz-Josef Meier |
| | 16.11.1934 | Willi Hesse |
| 82 | 13.12.1934 | Hermann Kirchhoff |
| | 15.12.1934 | Günter Rogner |
| | 04.03.1935 | Franz-Josef Lüther |
| 81 | 01.07.1935 | Beate Liedtke |
| | 21.07.1935 | Rudolf Auer |
| | 25.07.1935 | Günter Brindöpke |
| | 21.08.1935 | Heinz Gruschwitz |
| | 27.08.1935 | Wilhelm Schnückel |
| | 12.09.1935 | Walter Kornelson |
| | 23.10.1935 | Maria Huneke |
| | 13.12.1935 | Carl-Josef Wegener |
| | 15.03.1936 | Hermann Kramps |
| 80 | 29.06.1936 | Lothar Engelke |
| | 28.08.1936 | Victor Fischer |
| | 25.12.1936 | Meinolf Simon |
| | 30.01.1937 | Paul Kemper |
| | 09.04.1937 | Erna Poser |
| | 25.04.1937 | Bernd Göke |
| 75 | 13.06.1941 | Michael Buschmeyer |
| | 23.08.1941 | Heinrich Brinkmann |
| | 25.08.1941 | Josef Kemper |
| | 04.10.1941 | Ernst Bulla |
| | 24.11.1941 | Manfred-Erich Mayer |
| | 10.01.1942 | Erich Volkmann |
| | 06.03.1942 | Franz-Josef Blome |
| 70 | 04.06.1946 | Franz Schinke |
| | 06.06.1946 | Gerda Sprock |
| | 10.07.1946 | Rudolf Freitag |
| | 30.09.1946 | Lothar Temme |
| | 02.11.1946 | Anton Bach |
| | 04.01.1947 | Klaus Förster |
| | 16.04.1947 | Franz Jacoby |

# JUBILÄEN 2017

im Paderborner-Bürger-Schützenverein 1831 e.V.

| JUBILÄEN 2017 | WESTERN | MASPERN |
|---|---|---|
| 25 JAHRE | Patrick Brockmeyer<br>Barbara Grothe<br>Andreas Koppe<br>Franz Koppe<br>Alexander Reimann<br>Michél Thiessen<br>Frank Tillmann<br>Önder Türkal | Bernd Broer<br>Gerd-Theo Budde<br>Horst Drewniok<br>Alexandra Gockel<br>Heinz-Josef Harth<br>Wolfgang Hofmann<br>Raimund Kuhlenkamp<br>Frank Michalke<br>Gerhard Pollok<br>Robin Proppe<br>Gerhard Schlüter<br>Udo Waldhoff<br>Günter Wiemers |
| 40 JAHRE | Andreas Blomenkemper<br>Klaus Eiden<br>Karl-Theo Gladen<br>Udo Gröning<br>Thomas Kluthe<br>Dr. Reinhard Martini<br>Carsten Masurek<br>Franz-Josef Meyer<br>Günter Rogner | Fritz Farke<br>Joachim Rüter<br>Lothar Steinhaus<br>Dirk Tanger<br>Günter Tipp<br>Johannes Wigge |

| HEIDE | KÖNIGSTRÄSSER | KÄMPER |
|---|---|---|
| Bernhard Dorenkamp<br>Dennis Düsterhaus<br>Thomas Ebe<br>Tobias Fritz<br>Daniel Gisella<br>Werner Kröner<br>Günther Morsch<br>Hans-Jürgen Müller<br>Thorsten Otto<br>Oliver Renger<br>Andre Stracke<br>Dominic Wende | Götz Feldmann<br>Manfred Henke<br>Dr. Andreas Jolmes<br>Günter Kemper<br>Paul Knocke<br>Heinz-Ulrich König<br>Elmar Krenz<br>Karl-Heinz Militzer<br>Wolfgang Mügge<br>Thorsten Müseler<br>Hans-Peter Pelz<br>Karl Pickardt<br>Matthias Schauch<br>Manfred Schorein<br>Wilhelm Stute<br>Werner Vogel<br>Dietmar Wiebeler | Dr. Robert Becker<br>Johannes Brockmeyer<br>Christian Hafner<br>Markus Kamin<br>Heinz-Peter Kipping<br>Thorsten Mertens<br>Andreas Meyer<br>Ferdinand Niehues<br>Hans-Josef Ohms |
| Karl-Heinz Bodamer<br>Anton Duschner<br>Erwin Lohse<br>Adalbert Kleeberg<br>Heike Law<br>Reinhard Lemp<br>Willi Lüke<br>Hans-Hubert Rodenbröker<br>Axel Stein<br>Ralf Urban | Marianne Diwo<br>Ludger Konersmann<br>Günther Morsch | Hermann Altmiks<br>Wolfgang Bracht<br>Dieter Cramer<br>Wolfgang Eiden<br>Klaus Heinrichsdorff<br>Hagen Hildebrandt<br>Wilfried Jolmes<br>Jochen Koch<br>Willi Lüke<br>Paul-Günther Schmidt |

# JUBILÄEN 2017

im Paderborner-Bürger-Schützenverein 1831 e.V.

| JUBILÄEN 2017 | WESTERN | MASPERN |
|---|---|---|
| 50 JAHRE | Heinrich Buschmeier<br>Herbert Friedel<br>Hans Gröneweg<br>Theodor Ulmes | Rudi Beine<br>Josef Kesselmeier<br>Helmut Schlichting<br>Ulrich Schmidt<br>Anton Söthe |
| 60 JAHRE | Bernhard Franke<br>Heinz Röper<br>Heinz Werner | Karl Post |
| 65 JAHRE | Hubert Warzecha | Karl Schilli<br>Kaspar Schniedermeier |
| 70 JAHRE | Stephan Keimeier<br>Franz Pingsmann | Paul Driller<br>Karl Lang |

| HEIDE | KÖNIGSTRÄSSER | KÄMPER |
|---|---|---|
| Ludwig Meyer<br>Hermann Temme | Anton Ernesti<br>Manfred Kersting<br>Franz Manuel<br>Franz-Josef Scheid | Karl Dierkes<br>Ulrich Eikel<br>Horst Zischler |
| – | Franz-Josef Stemberg | Ferdinand Meyer<br>Willi Picht |
| – | – | – |
| Karl Lang | – | – |

# EHRUNGEN 2016

im Paderborner-Bürger-Schützenverein 1831 e.V.

| EHRUNGEN 2016 | WESTERN | MASPERN |
|---|---|---|
| EHRENRING DES PBSV | – | – |
| EHRENSTERN DES PBSV | Ralf Meschede | – |
| GROSSER VERDIENSTORDEN DES PBSV AM BAND | Alexander Reimann | Andreas Kaese |
| BATAILLONS-VERDIENSTORDEN | Reinhard Hils<br>Marc Klaholt-Heiermeyer | Helmut Koch<br>Joachim Langner |
| VERDIENSTORDEN DES PBSV IN GOLD | Jens Jöricke<br>Ralf Konersmann | Andreas Jung<br>Wilhelm Mehring<br>Willi Schade<br>Matthias Sprute |
| VERDIENSTORDEN DES PBSV IN SILBER | Sebastian Müller<br>Peter Rogner<br>Sven Scharnhorst<br>Stefan Tegethoff | Peter Fernhomberg<br>Hermann Krollpfeifer<br>Franz-Josef Mürhoff<br>Gerhard Röhren<br>Karl-Josef Siemens |

| HEIDE | KÖNIGSTRÄSSER | KÄMPER |
|---|---|---|
| – | – | – |
| Heinz-Josef Nötges | Eberhard Haberstroh<br>Wolfgang Hillemeyer | – |
| – | Dieter Hohrath | Heinz-Peter Kipping |
| Marc Böger<br>Christian Chognitzki<br>Christoph Queren | Volkhard Averkamp | Klaus Heinrichsdorff<br>Matthias Thienenkamp |
| Lothar Braun<br>Ludwig Meyer<br>Paul Picht<br>Jörg Schulte-Fluche<br>Oliver Seibt<br>Gabi Wende | Erwin Benteler<br>Ralf Brinkmann<br>Harald Göke<br>Dietmar Ilskens | Heinrich Becker jun. |
| Peter Happe<br>Joachim Holtz<br>Udo Kratochwil<br>Mathias Küting<br>Rene Nüsse<br>Heribert Vorwerk | Philip Damerau<br>Pascal Döpker<br>Günther Jonas<br>Mario Voss | Hermann Altmiks<br>Thorsten Bierhoff<br>Robert Röper |

# EHRUNGEN 2016

im Paderborner-Bürger-Schützenverein 1831 e.V.

| EHRUNGEN 2016 | WESTERN | MASPERN |
|---|---|---|
| JUGEND-VERDIENSTORDEN DES PBSV | Stefan Tegethoff<br>André Zellmer | – |
| EHREN-UNTEROFFIZIER | Michael Bröckling<br>Andreas Brosius<br>Christopher Eichelmann<br>Jürgen Jolmes<br>Friedrich Klingenthal<br>Theo Möllenhoff jun.<br>Christoph Plass<br>Dr. Lutz Werner | Ralf Brinkmann<br>Franc Düsterhaus<br>Ulrich Happe<br>Jens Jöricke<br>Kurt Kotlenga<br>Christoph Queren<br>Bernhard Riedel |

| HEIDE | KÖNIGSTRÄSSER | KÄMPER |
|---|---|---|
| – | – | – |
| Pascal Döpker<br>Marc Klaholt-Heiermeyer<br>Christoph Plass<br>Jörg Strassner<br>Peter Voss | Ralf Dirks<br>Michael Diwo<br>Norbert Hahne<br>Adolf Heinrichsdorff<br>Ferdi Schäfers | Oliver Seibt<br>Karl-Josef Siemens<br>Pfr. Thomas Stolz |

# Gerlinde Steingrüber Akademie

## KERNKOMPETENZEN

**Visionäres Management – die etwas andere Teamentwicklung!**

**Coaching und Training von Managementteams**

**Persönlichkeitsentwicklung - Lebenszeitmanagement – Erfolgscoaching**

## Neugierig?

**Nehmen Sie Kontakt mit uns auf – wir sind für Sie da!**

Geschäftsführerin Gerlinde Steingrüber - Poschheide 1 – 42697 Solingen

Telefon 0212-2335441 – E-Mail gerlinde.steingrueber@gmx.de

# OTTO WÖHNING
HAUSTECHNIK GMBH

Borchener Straße 13 · (Ecke Pipinstr.)
33098 Paderborn
Tel. 0 52 51 - 75 05 01 · Fax 0 52 51 - 75 05 02
e-mail: info@woehning.net · www.woehning.net

**Sanitär · Heizung · Kaminsanierung**
**Fachbetrieb für senioren- und behindertengerechte Bäder**
**Beratung · Installation · Wartung**

# MEYER
Nutzfahrzeugtechnik

SCANIA
Scania-Servicepartner

Gegründet 1850
M

**ABS/EBS Prüfdienst**
**Bremsendienst alle Fabrikate**
**Sicherheitsprüfungen § 29 Anlage VIII StVZO**
**Fahrtschreiber-Prüfstelle § 57b StVZO**
**Abgas-Untersuchung**
**Laserachsvermessung**
**Ersatzteilhandel**

D-33098 Paderborn · Abtsbrede 125 · Telefon (0 52 51) 77 199-0 · Telefax (0 52 51) 77 199-99

# JAHRESORDEN 2017

Pfarrer Wilhelm Jürgens

Während der Klausurtagung zu Beginn des Jahres hat der Vorstand der Western-Kompanie beschlossen, auf dem diesjährigen Jahresorden einen der bekanntesten Paderborner Geistlichen, den ehemaligen Pfarrer der Marktkirchgemeinde Wilhelm Karl Jürgens, abzubilden. Dieser Beschluss soll daher Veranlassung geben, ihn näher vorzustellen, zumal jüngere Paderborner ihn kaum noch kennen, ist die Marktkirchgemeinde doch seit 1998 in der Innenstadtpfarrei St. Liborius aufgegangen.

Wilhelm Karl Jürgens, oft auch der „Don Camillo von Paderborn" genannt, stammt von einem Bauernhof in Salzkotten-Upsprunge, wo er am 30. Januar 1927 als zweites von acht Kindern seiner Eltern geboren wurde. Später wuchs er bei einem Onkel, der Geistlicher war („Onkel Johannes"), auf und besuchte von 1937 bis 1944 das renommierte Gymnasium Paulinum in Münster, das er dann verlassen musste, weil er im letzten Kriegsjahr noch als Luftwaffenhelfer – wie so viele seiner Altersgenossen – eingesetzt wurde. Nach Kriegsende setzte er seine Schulausbildung in einem „Reifekurs" am Clementinum in Bad Driburg fort, wo er 1948 das Abitur bestand, um dann anschließend Philosophie und Theologie in München zu studieren. Von 1950 bis 1952 setzte er das Studium in Paderborn fort, das er mit dem Examen abschloss. Am 29. März 1952 weihte ihn Erzbischof Lorenz Jaeger (1941-1973) im Paderborner Dom zum Priester. Die ersten acht Jahre in der Seelsorgearbeit verbrachte er als Vikar in Hagen, zunächst in der Pfarrei St. Marien, dann (ab 1958) in der Pfarrei Heilig Kreuz. Von dort wurde er 1960 als Vikar nach Keppel-Dahlbruch (Siegerland) in die Pfarrei St. Augustinus versetzt. Auf Wunsch eines argentinischen Bischofs entschloss er sich, 1963 in die Seelsorgearbeit einer großen Pfarrei in der Hauptstadt Buenos Aires zu wechseln, wo er, wie er sich selbst gern bezeichnete, als „Gastarbeiter" fast 30.000 Seelen zu betreuen hatte. Die Pfarrei lag am südlichen Stadtrand in der Nähe des Flughafens und

**VON RAPPEN** GmbH
Grube 11 · 33098 Paderborn
Tel. 05251 8702223

VON RAPPEN

**EXKLUSIVE SCHUHMODEN**

Deutsche Bank

## Willkommen in Ihrer Filiale Paderborn.

Als Kunde erwarten Sie heute nicht nur erstklassige Finanzlösungen, sondern eine faire und verständliche Beratung. Wir wollen Ihren Ansprüchen gerecht werden – und haben uns zum Ziel gesetzt, Sie als verlässlicher und leistungsstarker Partner auf Ihrem privaten und geschäftlichen Weg zu begleiten. Dafür verbinden wir die Reichweite, Erfahrung und Leistungsstärke eines global führenden Finanzdienstleisters mit der Zuverlässigkeit und Kundennähe einer Hausbank. Sprechen Sie jetzt mit uns.

Filiale Paderborn
Bahnhofstraße 1, 33102 Paderborn
Telefon (05251) 289-0

*Leistung aus Leidenschaft*

wuchs zahlenmäßig rasant an. Dort blieb er bis 1971. Über seine argentinischen Erfahrungen verfasste er einen längeren Bericht, den er im Korrespondenzblatt seiner Verbindung (s. unten) im Dezember 1973 veröffentlichte (nachgedruckt in der Festschrift der Aenania zum 150. Jubiläum 2001 S. 429-431).

Da Wilhelm Jürgens in sein Heimatbistum zurückkehren wollte, nutzte er eine sich bietende Gelegenheit: Nach dem Tode von Marktkirchpfarrer DDr. Karl Brocke am 22.2.1971 bewarb er sich um dessen Nachfolge und wurde daraufhin zum neuen Pfarrer der Marktkirchgemeinde ernannt, der er bis zur Auflösung dieser Pfarrei 1998 vorstehen sollte. Hier setzte er viele markante Zeichen, nicht zuletzt geprägt durch die Seelsorgeerfahrungen in Argentinien. „Mit Leib und Seele Marktkirchpfarrer" sollte er werden, wie später die Zeitungen mehrfach schrieben. Zwei Schwerpunkte seiner Arbeit seien hier näher vorgestellt, einmal die Sorge um die Nichtsesshaften und Obdachlosen und dann die Aspekte, die zur Wiedererrichtung des großen Barockaltares der Kirche, der 1945 zerstört worden ist, führen sollten.

Als Jürgens erfuhr, dass ein Obdachloser in der nächtlichen Kälte erfroren war, begann sein Engagement in diesem Bereich. So öffnete er den Grabkeller der Kirche, in dem viele Jesuiten (seit 1692) ihre letzte Ruhe gefunden hatten, als Nachtlager für die Obdachlosen, sorgte für Toiletten- und Waschgelegenheiten sowie Wärme. Oft sprach er dabei von „seinen Kindern", die er versorgen wollte und verglich diese mit den anderen Kindern. „Ihr habt eure Kinder – das sind meine", pflegte er oft zu sagen. Dass der Umgang mit diesen oft nicht ganz leicht war, soll nicht verschwiegen werden. „Manchmal könnte ich sie zum Mond schie-

*Alte Marktkirche am Marienplatz*

ßen", sagte er mir häufig. Gleichwohl ließ sein Engagement für sie nie nach. Dazu gehörte auch, dass er sich um deren Hinterlassenschaften am Marienplatz, wo diese sich damals tagsüber aufhielten, kümmerte; oft sah man ihn abends dort beim Aufräumen und Reinigen. Er fühlte sich für diesen Platz nicht zuletzt deshalb verantwortlich, weil dort bis 1784 die alte Marktkirche gestanden hatte, die Fürstbischof Friedrich Wilhelm von Westphalen (1782-1789) we-

**Alles für Ihr Baby und Kleinkind unter einem Dach!**

- Erstausstattung
- Kinderwagen
- Autositze
- Möbel
- Bekleidung
- Spielzeug
- u.v.m.

**Qualität und Vielfalt zu günstigen Preisen.**

**Öffnungszeiten:**
Mo.–Fr.: 10.00–19.00
Sa.: 09.30–18.00

**33106 Paderborn**
Frankfurter Weg 22
Tel. 0 52 51/7 80 71

**49 x in Deutschland**

**www.babyone.de**

BABY ONE®
Die großen Babyfachmärkte

gen Baufälligkeit hatte abreißen lassen. Die Gemeinde hatte er vorher in die seit 1773 leer stehende Jesuitenkirche eingewiesen, war der Orden doch 1773 aufgehoben worden. Im Pfarrhaus am Jühenplatz hing ein Bild, das die alte Marktkirche zeigte; oft habe ich es dort gesehen.

Als weiterer Schwerpunkt seiner Arbeit sei auf die Wiedererrichtung des großen Barockaltars der Kirche (1989-2004) verwiesen. Diesen Plänen stand er zunächst eher ablehnend gegenüber. Er hatte 1982 eine Gruppe von Kunststudenten gebeten, eine moderne Wandgestaltung für den Altarraum zu planen, wobei eine Bemalung der Altarwand durch den Eigentümer der Kirche, den Paderborner Studienfonds, verboten wurde. So gestalteten die Studenten drei ca. 20 Meter lange schmale Textilbahnen, die zu Libori 1983 aufgehängt wurden und dort bis Ende 1984 verblieben. Nach einem Vortrag des Landeskonservators Prof. Dr. Dietrich Ellger 1985 zeichnete sich jedoch die Möglichkeit einer Rekonstruktion des 1945 untergegangenen Barockaltars ab, was bald zur Gründung des Vereins „Förderverein Barockaltar" führte. Jürgens schloss sich jetzt der Argumentation des Landeskonservators an und gehörte bald zum Vorstand des Vereins, dessen „Seele" der langjährige Direktor des Gymnasium Theodorianum (und Westernschütze) Franz- Josef Weber (+2013) werden sollte. Im Jahre 1989 begannen die Arbeiten, und zum Jahresende konnte man das erste rekonstruierte Gemälde des Altars in der Kirche sehen. Die Fertigstellung 2004 fiel nicht mehr in seine Amtszeit.

*Marktkirche mit restauriertem Barockaltar*

Auch sonst engagierte sich Wilhelm Jürgens in vielen Bereichen. So gehörte er 1978 zu den Mitgründern der Deutsch-Spanischen Gesellschaft und las häufig Messen in spanischer Sprache. 1972 wurde er Geistlicher Beirat der Western-St. Johannes-Bruderschaft (seit 2006 ohne „Western"), die ihn 1998

Ein Horrido dem PBSV

Wir wünschen dem PBSV
viele unvergessliche Momente
in der Schützensaison 2017/2018

MICHELIS
Vereins- und Festbedarf
Zieglerstraße 2 · 33161 Hövelhof
Tel. 0 52 57/57 16 · Fax 0 52 57/93 00 70
www.michelis.de · info@michelis.de

## Innovative Konstruktionstechnik

. . . Wintergärten · Glaskonstruktionen · Fassaden
Schrägverglasung · CNC-Blechverarbeitung
Schlosserarbeiten · Reparaturservice . . .

**Nutzen Sie unsere Erfahrung, unsere Kapazität, unseren Service**

BÖLTE
METALLBAU SCHLOSSEREI
STAHLBAU ABKANTTECHNIK

Fernruf: 05251/71736
Waldenburger Straße 7
www.boelte-metallbau.de

Fax: 05251/730668
33098 Paderborn
info@boelte-metall.de

## Jede Buchung ein Volltreffer!

Reif für den Urlaub!

**Nach dem Fest ist vor dem Urlaub.**
Entspannung nach der Feier? Wir empfehlen Erholung und kümmern uns gerne um Ihre individuellen Reisewünsche. Sprechen Sie uns an, wir freuen uns auf Sie!

Mit herzlichem Schützengruß
Ihre Reisespezialisten vom

FIRST REISEBÜRO
Wir nehmen Urlaub persönlich.

33098 Paderborn, Schildern 10, Tel. 05251/105810
paderborn1@first-reisebuero.de, www.first-reisebuero.de/paderborn1

Physio
Zentrum für Gesundheit und Fitness

Im Erlenhof 1
34317 Habichtswald - Ehlen

"Für Gesundheit
ist mir kein Weg zu weit"!

*Olaf Hildebrandt*

zum Ehrenmitglied ernannte. Von 1975 bis 1984 war er beratendes Mitglied des Jugendwohlfahrtsausschusses der Stadt. Weitere Ehrungen erreichten ihn: 1996 erhielt er das Bundesverdienstkreuz, 1998 den Titel „Geistlicher Rat h.c.“, 2000 die Pauline-von-Mallinckrodt-Medaille, und die Western- und die Königsträßer-Kompanie ernannten ihn zum Ehrenunteroffizier (1988 und 2003). Mehrfach habe ich an seiner Seite an Herrenabenden beider Kompanien teilgenommen. Wir sind immer gut miteinander ausgekommen. Nach der Gründung der Innenstadtpfarrei St. Liborius arbeitete er noch ein halbes Jahr in der Seelsorge mit, um sich dann in seiner Heimat Salzkotten zur Ruhe zu setzen.

Ich kannte ihn aus zwei Bereichen, einmal durch unsere Mitgliedschaft im CV-Philisterzirkel „Amicitia“ und dann als der für die Schulgottesdienste des Theodorianum Mitverantwortliche. Die Jesuitenkirche ist nicht nur Pfarrkirche der Marktkirchpfarrei, sondern auch Schulkirche und Fakultätskirche der Theologischen Fakultät. Wilhelm Jürgens gehörte seit seinen Münchener Studientagen der ersten deutschen CV-Verbindung Aenania an, deren Fuxmajor er im Wintersemester 1949/50 war. Nicht zuletzt sei erwähnt, dass

er ein großer Fan des FC Schalke 04 war.

Nach schwerer Erkrankung starb Wilhelm Jürgens am 4. Juni 2014. Sein Grab fand er auf dem Westfriedhof. Viele ehrende Nachrufe konnte man lesen: Man nannte ihn einen „Freund der sozial Schwachen“, er sei „bekannt wie der bunte Hund“, eine „Paderborner Institution“ und „heimisches Original“, kurz „eine der herausragenden Paderborner Persönlichkeiten“. Ein „bequemer Zeitgenosse“ war er nicht. Viele Paderborner werden sich auch noch daran erinnern, dass er mit seinem „Fahrrad mit Hilfsmotor“ in Paderborn unterwegs war.

*Klaus Zacharias*

RAPHAEL RISSE
BAUEN MIT HOLZ

HOLZRAHMENBAU ▲ ZIMMERERARBEITEN ▲ CARPORTS ▲ DACHDECKERARBEITEN

Tel. 05251 14784-02 I info@raphaelrisse.de I **www.raphaelrisse.de**

Juwelier
SANETRA
Erlebnis Schmuck
seit 1996
Inh. Birgit Sanetra
Kamp 10 · 33098 Paderborn
Tel. 05251 27829
www.juwelier-sanetra.de
www.facebook.com/juwelier.sanetra

# JUBELHOF 25 JAHRE

1992/1993

VORDERE REIHE:

**Herold** Norbert Brockmann, **Hofdame** Gabriele Fröbel, **Hofdame** Alexandra Kleeberg, **Hofdame** Nicole Brockmann, **Schützenkönig** Horst Vogt (Kämper), **Schützenkönigin** Marlene Altmiks (Kämper), **Zeremonienmeisterin** Claudia Eiden (Kämper), **Zeremonienemeister** Klaus Grohn, **Hofdame** Petra Sander, **Hofdame** Stephanie Düpmann, **Hofdame** Claudia Hustadt, **Hofdame** Sabine Freise, **Herold** Heinz Nüsse

MITTLERE REIHE:

**Zeremonienmeister** Heinz-Jürgen Gausmann, **Hofherr** Hansi Temme, **Hofherr** Reinhard Hepers, **Hofherr** Olaf Eikermann, **Zepterprinz** Bataillonsschießoffizier Franz Schinke (Western), **Kronprinz** Leutnant Josef Antpöhler (Heide), **Apfelprinz** Platzmajor Lothar Schulz (Königsträßer), **Hofherr** Marcus Schniederjann, **Hofherr** Olaf Wörsching, **Hofherr** Matthias Schauch, **Hofherr** Johann Pawolka

OBERE REIHE:

**Adjutant** Wilhelm Stute, **Oberst** Dr. Andreas Jolmes, **Standartenträger** J. Schulte, **Oberstleutnant** Walter Drees, **Rendant** Günther Morsch, **Adjutant** Martin Filter

PAGEN:

Sandra Zimmermann und Angela Bousamgue

SR
SÜDRING
CENTER

# Vielfalt für Paderborn!

Familientradition. Brauchtum. Zukunftsvisionen.
Das sind die Innovationen, die uns Tag für Tag bewegen.
Gestern. Heute. Und morgen.

**1.500**
KOSTENLOSE
PARKPLÄTZE

**MONTAG BIS FREITAG**
9:00 UHR BIS 20:00 UHR
**SAMSTAG**
8:00 UHR BIS 20:00 UHR

**SÜDRING CENTER**
POHLWEG 110
33100 PADERBORN
TEL: 0 52 51 / 160 300

# JUBELHOF 40 JAHRE

1977/1978

VORDERE REIHE:

**Herold** H. Bessel, **Hofdame** Frl. U. Bothe, **Hofdame** Frl. G. Rohrbach, **Hofdame** Frl. M. Hoppe, **Zeremonienmeister** Albert Wulf, **Zeremonienmeisterin** Anneliese Michels (Heide), **Schützenkönig** Karl-Josef Butterwegge (Königsträßer), **Schützenkönigin** Christel Scholz (Maspern), **Hofdame** Frl. M. Bürger, **Hofdame** Frl. D. Fleiter, **Hofdame** Frl. M.T. Jocksch, **Hofdame** Frl. U. Wippermann, **Herold** Heinz Nüsse

MITTLERE REIHE:

**Hofherr** W. Reineke, **Hofherr** T. Michels, **Oberstleutnant** Axel Bickhoff, **Oberst** Dr. Karl Auffenberg, **Adjutant** Lothar Tenge, **Apfelprinz** Leutnant Hans-Josef Biermann, **Hofherr** A. Bickmeier, **Hofherr** W. Jolmes, **Hofherr** Michael Löhr, **Hofherr** Wolfgang Hillemeyer

HINTERE REIHE:

**Kronprinz** Ferdinand Klingenthal jr., **Zepterprinz** Lars Tollknäpper, **Standartenträger** W. Nettelnbreker, **Zeremonienmeister** Heinz-Jürgen Gausmann, **Zeremonienmeister** Josef Kesselmeier

stadtwerke paderborn

JETZT WECHSELN

Job. Mein Zuhause. Mein Kreis. Mein Gefühl. Meine Heimat. Meine Region. Mein Beruf. **Meine Stadtwerke Paderborn.** Mein Ort. Meine Liebe. Meine Stärke. Meine Musik. Meine Quelle. Mein Erfolg. Mein Werk. Meine Ideen. Mein Strom. Mein Leben. Mein Gas.

**UNSER ANGEBOT FÜR SIE:**

naturstrom PB naturheizstrom PB erdgas PB

**Besuchen Sie uns in unserem Kundenzentrum – wir beraten Sie gerne!**

Rolandsweg 80
33102 Paderborn
T 05251/185480
Stadtwerke Paderborn GmbH
www.stadtwerke-pb.de

FOCUS MONEY
BESTER STROM-ANBIETER
Paderborn
Ausgabe 6/2017

ECHT. STARK. VOR ORT.

DIE WORK-SEAT-BALANCE FÜR MODERNE, *JUNGE BÜROS.*

**VALYOU... der Testsieger bei uns.**

VALYOU JETZT FÜR 355,00 € *(inkl. MwSt.)*

KÖNIG + NEURATH

SEP/2015 SEHR GUT
BÜROSTUHL-VERGLEICHS-TEST 2015
Magazin Das Büro
9 Stühle im Test

Johannknecht GmbH & Co. KG
Frankfurter Weg 10 a
33106 Paderborn
Telefon: 0 52 51 – 779 800
info@bueroform-moebel.de
www.bueroform-moebel.de

Öffnungszeiten:
Mo–Fr. von 09:00 – 18:00 Uhr
Sa. von 10:00 – 14:00 Uhr

BÜRO FORM
JOHANNKNECHT EINRICHTUNGEN

# JUBELHOF 50 JAHRE

1967/1968

VORDERE REIHE:

**Herold** Schulz, **Hofdame** Voß, **Hofdame** Picht, **Hofdame** Mieze, **Zeremonienmeister** Leutnant Jo Tanger sen., **Zeremonienmeisterin** Resi Büssemeier (Maspern), **Schützenkönigin** Marion Michels (Maspern), **Schützenkönig** Karlheinz Epping (Königsträßer), **Hofdame** Quickstern, **Hofdame** Ackermann, **Hofdame** Hingler, **Hofdame** Steffens, **Herold** Neugeboren

MITTLERE REIHE:

**Hofherr** Bentler, **Hofherr** Humpert, **Hofherr** Tanger, **Zeremonienmeister** F.-J. Büssemeier, **Hofherr** Dunkelberg, **Hofherr** Killian, **Hofherr** Baurichter, **Hofherr** Busch

OBERE REIHE:

**Adjutant** Ernst-August Uhle, **Rendant** Eberhard Nier, **Oberst** Dr. Karl Auffenberg, **Oberstleutnant** Conrad Hartmann, **Adjutant** Axel Bickhoff, **Zepterprinz** Heinz Lücke (Western), **Standartenträger** Roth jun., **Kronprinz** Josef Lohagen (Kämper), **Apfelprinz** Hermann Albrecht (Königsträßer)

# HELGA TENGE

Ihr Herz schlägt für die Schützen

Am 11. September 1927 als Nachfahrin herausragender Persönlichkeiten des PBSV geboren, floss in ihr quasi von Geburt an Schützenblut. Denn Andreas Ferrari war ihr Ur-Ur-Großvater, Gründer des Paderborner-Bürger-Schützenvereins und dessen Oberst von 1831 bis 1840. Ihr Großvater war der spätere Oberst (1910 bis 1936) Wilhelm Kaufmann. Ihr Vater Wilhelm Kaufmann war in den ersten Nachkriegsjahren Zeremonienmeister der Western-Kompanie.

Doch dann sollte sie selbst aktiv „Hofluft" schnuppern. Sie wurde Hofdame und lernte den Westernschützen Franz-Gregor Tenge kennen und lieben. An seiner Seite setzte sich ihre Schützengeschichte fort.

So wurde sie 1957 Schützenkönigin an der Seite von König Adolf Balluff aus der Kämper-Kompanie. 1958 fand zum Auftakt des Schützenfestes auf Anregung von Franz-Gregor Tenge erstmalig vor dem Historischen Rathaus der Große Zapfenstreich mit anschließendem Ball statt.

So kann Helga Tenge in diesem Jahr auf ihr 60jähriges Königinjubiläum zurückblicken. Aber noch ein weiteres Jubiläum kann sie feiern: Am 11. September wird sie 90 Jahre alt und noch immer ist sie interessiert, was im PBSV und insbesondere in der Western-Kompanie passiert.

Ihr sei schon jetzt gewünscht, dass ihr Herz noch lange für die Schützen schlagen möge.

# JUBELHOF 60 JAHRE

1957/1958

OBERE REIHE:

**Hofherr** Küster, **Apfelprinz** Leutnant Franz Franke (Western), **Kronprinz** Karl-Hermann Predeek (Königsträßer), **Hofherr** Tenge, **Zeremonienmeister** Otto Wilmes, **Oberst** Hans Sandhage, **Oberstleutnant** Dr. Karl Auffenberg, **Zeremonienmeister** Robert Waltert, **Hofherr** Finke, **Hofherr** Zengerling, **Hofherr** Syring, **Hofherr** Hunstig

UNTERE REIHE:

Herold, **Hofdame** Budde, **Hofdame** Hunold, **Hofdame** Kaufmann, **Zeremonienmeister** Fritz Fuchs, **Zeremonienmeisterin** Ingeborg Kleine (Western), **Schützenkönigin** Helga Tenge (Western), **Schützenkönig** Adolf Balluff (Kämper), **Hofdame** Hunold, **Zepterprinz** Franz-Gregor Tenge (Western), **Hofdame** Lipke, **Hofdame** Mantel, **Hofdame** Ebbers, Herold

# HOFSTAAT 2016/2017

VORDERE REIHE:

**Herold** Georg Niggemeier, **Hofdame** Christina Lüke, **Hofdame** Maike Elsner, **Hofdame** Lorain Mönikes, **Hofdame** Katharina Michalke, **Schützenkönig** Michael Bröckling, **Schützenkönigin** Anne-Katrin Zengerling, **Hohe Frau Zeremonienmeisterin** Susanne Lippegaus, **Zeremonienmeister** Sven Bannat, **Hofdame** Natalie Faul, **Hofdame** Anna Diermann, **Hofdame** Liza Voss, **Herold** Heinz Nüsse; **Standartenträger** Hubertus Warzecha

MITTLERE REIHE:

**Hofherr** Robin Proppe, **Hofherr** Marcel Müter, **Hofherr** Marko Zeipert, **Hofherr** Maximilian Lippegaus, **Zepterprinz** Thorsten

Könsgen, **Kronprinz** Christian Chognitzki, **Apfelprinz** Werner Franke, **Hofherr** Marius Waßmuth, **Hofherr** Simon Zengerling, **Hofherr** Philipp Manuel

HINTERE REIHE:

**Zeremonienmeister** Thomas Brockmann, **Vize-Rendant** Frederik Driller, **Bataillonsjungschützenmeister** Alexander Mönikes, **Adjutant** Dr. Markus Luckey, **Oberstleutnant** Gary Herbert, **Oberst** Thomas Spieker, **Rendant** Bernd Zengerling, **Adjutant** Marc Klaholt-Heiermeyer, **Presseoffizier** Christian Nolden, **Zeremonienmeister** Matthias Hardeck

PAGEN: Inga Thienenkamp und Fenja Cramer

# DER OFFIZIERSPOKAL

Im elften Jahr erfolgreich

Im Jahr 2006 kamen die Schießoffiziere auf die Idee, die Offiziere beim Bataillons-Schießen mehr einzubinden und führten den Offizierspokal ein. An diesem Schießspiel dürfen alle Offiziere sowie der amtierende Hof teilnehmen.

Hierfür werden die drei besten Ergebnisse der Offiziere einer Kompanie sowie die Mitglieder des amtierenden Hofes als Mannschaft gewertet. Geschossen wird mit dem Luftgewehr 15 Schuss aufgelegt in 10m Entfernung. Aufgelegt heißt, das Gewehr wird auf eine horizontale Metallstange aufgelegt. Die Mannschaft mit den meisten Ringen erhält den Offizierspokal.

Dieser Offizierspokal ist ein Wanderpokal und wird jedes Jahr neu verliehen.

Im Jahre 2006 errang ihn die Mannschaft der Heide-Kompanie mit 404 Ringen. Im Jahr darauf war die Hofgesellschaft mit 419 Ringen erfolgreich, gefolgt von der Mannschaft der Kämper-Kompanie mit 414 Zählern. 2009 und 2010 waren es die Offiziere der Königsträßer-Kompanie mit

408 bzw. 425 Ringen, die als Sieger vom Stand gingen. Die Kämper siegten 2011 und 2012 mit 417 und 425 Ringen. 2013 und 2015 konnten die Offiziere der Maspern das Schießen mit 428 bzw. 443 Ringen für sich entscheiden. Die Königsträßeroffiziere waren zwischenzeitlich noch einmal 2015 mit 423 Ringen siegreich gewesen.
Im letzten Jahr hat es die Mannschaft der Western-Kompanie mit Georg Otto (148,4 Ringe), Ralf Schreckenberg (147,8),Rreinhard Hils (147,0) und Ralf Meschede (133,3) endlich geschafft, den begehrten Pokal für ein Jahr mit nach Hause zu nehmen. Die Gesamtringzahl betrug 443,2.
Die Siegerehrung fand im Rahmen der Verabschiedung von Ehrenhauptmann Ralf Meschede am 29.04.2016 statt.
Das Bild zeigt die erfolgreichen Schützen zusammen mit Hauptmann Reinhard Hepers und Schießmeister Hans Temme.

# RÜCKBLICK SCHÜTZENFEST 2016

Vom 8. bis 11. Juli feierte Paderborn sein 159. Schützenfest

**DER FREITAG:** Bei schwül warmem Wetter trat die Heide-Kompanie als Zapfenstreichkompanie zusammen mit Gästen und den übrigen Offizieren des Bataillons beim Hotel Gerold am Dr.-Rörig-Damm an. Schade, dass nur relativ wenig Heideschützen dabei waren. Wie üblich wurde zunächst der Königin, I. M. Meike Plass, ein Besuch abgestattet, der Ehrenhauptmann Heinz-Josef Nötges sein Domizil als Residenz zur Verfügung gestellt hatte.

Dann ging's nach einer gut gekühlten Erfrischung weiter zum König, zu S. M. Thomas Bethge. Er hatte seine Residenz bei der Bonifatiuskirche. Nach einer Stärkung holte jedoch schon bald Heidefeldwebel Christoph Queren seine Trillerpfeife hervor und ließ antreten.

So traf der Zapfenstreich pünktlich um 21 Uhr am Historischen Rathaus ein, wo etliche Paderborner Bürgerinnen und Bürger auf die Ankunft warteten und den Auftakt miterleben wollten.

Wir Western beschlossen diesen Abend wie schon in den letzten Jahren an der Gaststätte „Kump" am Westerntor beim „Westerntreff".

**DER SAMSTAG:** Der Schützenplatz und die Kompaniebereiche waren für den großen Ansturm an den nächsten Tagen herge-

Schützenfest 201

richtet. Schnell zuhause vorbei, sich selbst ebenfalls fertigmachen, dann ging's zum Antreten. Trockenen Fußes kamen alle zum Rathausplatz und anschließend auch zum Schützenplatz.

Da der Vogelbauer Reinhard Hepers uns Western als Hauptmann vorausmarschierte, hatte er im Vorfeld seinem Amtsvorgänger ein Geschenk gemacht: Damit dessen Füße und Schuhsohlen nicht zu stark strapaziert würden, durfte er zusammen mit dem Adler in der Kutsche durch die Stadt fahren und diesen schließlich im Kugelfang aufhängen. Da dies scheinbar einfacher war als gedacht, freundete sich Ralf Meschede schnell mit der neuen Aufgabe an und würde diese gern auch die nächsten Jahre ausüben. Nach dem Aufziehen des Adlers und der Totenehrung wurden zahlreiche Auszeichnungen vorgenommen. Eine der höchsten Ehrungen, die einem uniformierten Mitglied des PBSV zuteilwerden können, erfuhren die Ehrenhauptleute Ralf Meschede, Wolfgang Hillemeyer und Heinz-Josef Nötges sowie Ehrenvizerendant Eberhard Haberstroh: Sie erhielten den Ehrenstern des PBSV.

Auf langjährige Mitgliedschaft konnte u.a. Friseurmeister Hermann Kramps zurückblicken. Er ist 80 Jahre Mitglied der Western-Kompanie und damit solange im PBSV wie kein anderer.

Viele weitere hohe und höchste Ehrungen wurden verdienten Schützenbrüdern zuteil. Nicht nur auf Bataillonsebene, auch die Western zeichneten wackere und aktive Schützenbrüder aus. Zu Unteroffizieren be-

KOMPANIE

förderte unser Hauptmann Dirk Butterwegge, Alexander Jacobs und Martin Kirchhoff. Den zweiten Pickel und die Kordel bekamen die neuen Sergeanten Werner Franke, Elmar Kuhlmann, Ralf Papenkordt, Rainer Porschen und Hans Temme.

**DER SONNTAG:** Wie immer war der Hohe Dom bis auf den letzten Platz besetzt, als die Fahnenabordnungen einzogen und Dompropst Msgr. Joachim Göbel den Festgottesdienst eröffnete.
Nach dem Marsch zusammen mit den Gastvereinen auf dem Schützenplatz angekommen, folgte das traditionelle Königsessen.
Pünktlich wurde um 15 Uhr mit dem Schießen um die Prinzenwürden begonnen. Schnell ging es dabei zu. Mit dem 16. Schuss errang Leutnant Christian Chognitzki bereits um 15.15 Uhr die Würde des Kronprinzen. Apfelprinz wurde um 15.21 Uhr mit dem 20. Schuss unser frischgebackener Westernsergeant Werner Franke. Schnell wurde für's Bierholen alles klargemacht. Mit Musik wurde der neue Prinz aus den Reihen der Western vom Schießturm abgeholt. Doch der Bierwagen kam nicht weit. Um 15.29 Uhr war es unser Unteroffizier Thorsten Könsgen, der den Vogel mit dem 25. Schuss um das Zepter erleichtert hatte. Sollte der Bierwagen jetzt erst richtig warmlaufen? Doch alle Insignien waren unten. Was würde der Montag bringen?
Nach einer hervorragenden Parade klang dieser Schützenfestsonntag aus.

**DER MONTAG:** Eine deftige Suppe aus dem Hause „Pfeffermühle" weckte am Montagmorgen so manche Lebensgeister. So konnte getrost bei allseits guter Laune zum Schützenplatz marschiert werden.
Zahlreiche Persönlichkeiten waren an diesem Vormittag Gäste bei uns Western. Hauptmann Reinhard Hepers verkündete schließlich, dass er sich mittags mit gleich zwei Reflektanten zur Vogelstange begeben werde: Unteroffizier Rüdiger Uhle und Leutnant Michael Bröckling wollten ihr Können unter Beweis stellen und um die Königswürde mitringen. Dritter im Bunde war Vizefeldwebel Lothar Braun aus der Heide.
Es sollte ein zähes Ringen werden. Mehr als zwei Stunden bemühten sich diese drei Schützenbrüder, die wahrlich alle drei der festen Absicht waren, neuer Paderborner Schützenkönig zu werden, darum, den letzten Schuss abzufeuern. Schließlich, es war bereits 15.26 Uhr, also fast zweieinviertel Stunden nach Schießbeginn, war Michael der Glücklichere und hatte mit dem 180. Schuss das letzte Stückchen getroffen. Schnell waren seine Frau Mechthild und seine Tochter Johanna zur Stelle und gratulierten als eine der Ersten. Schon bald bekam er den Beinamen „Der Ausdauernde".
Abends dann die Auffahrt der Königin. Was mochte sie wohl für ein Kleid tragen, war die oft gestellte Frage vornehmlich bei den weiblichen Besuchern. Bei der anschließenden Parade konnten alle die charmanten Damen bewundern. Bewundert wurden aber auch die Schützen, wie standhaft sie nach

über drei Tagen Schützenfest noch waren. Am späten Abend klang das Schützenfest 2016 mit eindrucksvollen Lichtspielen aus Feuerwerk und Lasershow aus.

**DER DIENSTAG:** Vormittags war das große Aufräumen angesagt. Dank fleißiger Helfer war der Kompaniebereich bald wieder so hergerichtet, dass am Abend die Nachfeier stattfinden konnte. Der Hauptmann blickte auf tolle Schützenfesttage zurück und wünschte der gesamten Hofgesellschaft ein wundervolles Hofjahr, das S. M. Michael Bröckling und I. M. Anne-Katrin Zengerling zusammen mit der Hohen Frau Susanne Lippegaus anführen werden.

SPAR- UND BAUVEREIN
besser wohnen: gestern, heute, morgen

Eine sichere Bleibe,
nicht nur auf Zeit.

#Dauerwohnrecht

Giersmauer 4a | 33098 Paderborn | Telefon: 05251 - 29 00-0 | spar-und-bauverein.de

Schlenger Juweliers Uhrmachermeister

Markt 3
33098 Paderborn
Tel: 05251-21 51 4

# KLAUSURTAGUNG

Ein Wochenende mit Fragen, aber auch Antworten

Am Wochenende des 14. und 15. Januar kamen die Vorstandsmitglieder, fast alle konnten in diesem Jahr teilnehmen, zu ihrer Klausurtagung in Hirschberg bei Warstein zusammen.

Als erster größerer Tagesordnungspunkt wurde das Thema „Interne und externe Wahrnehmung der Kompanie" angesprochen. Was erwartet die Basis von einem Offizier der Western-Kompanie? Wie sieht die Außenwirkung der Kompanie aus? Zu diesen und anderen Themen wurden Arbeitsgruppen gebildet, die ihre Ergebnisse nach einigen Wochen dem Plenum präsentieren wollen. Natürlich nahm auch der bevorstehende Königsabend einen gewissen Zeitraum an diesem ersten Tag der Tagung ein. Wie ist der aktuelle Stand der Vorbereitungen? Wie weit ist die Königszeitung gediehen?

*Chice Schuhe machen das Schützenfest noch schöner!*

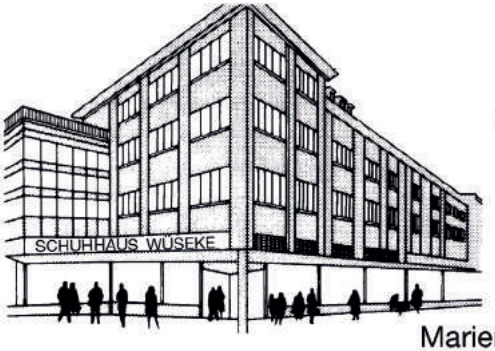


Über 100 Jahre in Paderborn

**Schuhhaus**

**Wüseke**

**GmbH**

Paderborn

Marienplatz – Königsplatz – Rosenstraße

**PEINE**

FENSTER | TÜREN

Schöne Aussichten!

Wilhelm Peine GmbH 33014 Bad Driburg-Herste
Im Herrenrott 3 Fon 0 52 53 / 98 47-0

**www.peine-fenster.de**

SmartphoneRepairCenter OWL

**Smartphone Repair Center OWL**
in den Räumlichkeiten der Terra IT Welt
**Detmolder Str. 74**
**33100 Paderborn**

**Tel.: 05251 - 7 09 09 78**
www.src-owl.de Facebook: srcowl

**Unsere Serviceleistungen im Überblick**

- Handy Reparaturen aller Hersteller
- Garantieabwicklung
- Datensicherung / Datenrettung
- Abwicklung von Haftpflichtschäden
- Mobilfunkgeräte und Zubehör
- MobilcomDebitel, Congstar, Blau, Telekom
- GLS Paketshop
- WERTGARANTIE Partner

Wie jedes Jahr stand natürlich auch das Schützenfest fest auf der Agenda. Wie könnte eine neue Anordnung der Tische im Kompaniebereich aussehen? Soll nach 2015 am Sonntagabend wieder ein Showact stattfinden? Wie soll der Jahresorden gestaltet sein? Am Abend des ersten Tages folgte in der Gaststube des Tagungshotels dann der gemütliche Teil, bei dem so manches Horrido erschallte.

Am zweiten Tag wurde mit dem Punkt „Familienfest" begonnen. Welche Aktivitäten können für den Nachwuchs geplant werden und wer kümmert sich darum?
Zum Schluss dieses Zusammentreffens wurden Termine bekanntgegeben, die ein jeder Offizier der Western-Kompanie nach Möglichkeit wahrnehmen sollte.
Gegen Mittag konnte dann die Heimreise vom Sauerland zurück nach Paderborn angetreten werden.

GETRÄNKE KRIEGESMANN

Ein Horrido auf die Paderborner Majestäten und den Hofstaat!

Friedrich-List Str.63 • 33100 Paderborn
Tel: 05251/55042 • www.getraenke-kriegesmann.de

SCHÄFERS
TREND JUWELIER

Traditionshaus in **BAD LIPPSPRINGE** • Detmolder Straße 154
Center am Speicherturm • **STEINHEIM** • Anton-Spilker-Str. 33
Heder Center • **SALZKOTTEN** • Am Wallgraben 14

www.gold-schaefers.de

Heinrichsdorff

**Der Schützenmützenmachermeister**

– seit 1911 –

**Marienplatz 4 · 33098 Paderborn · Tel. 05251/23350**

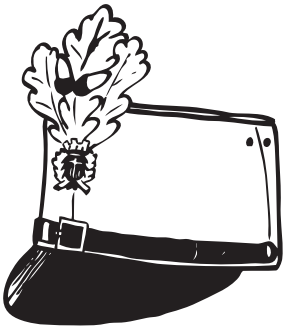

WALECKI
AM ROSENTOR

*Künstlerbedarf*
*Hobbymalbedarf*
*Einrahmungen*

*Rosenstraße 16*
*33098 Paderborn*

Tel. 0 52 51 / 2 26 72
Fax 0 52 51 / 2 22 40

# LICHTMESSBALL

Glanz, wohin das Auge auch sah

„Es ist eine Freude, diesen Anblick zu genießen", machte Oberst Thomas Spieker den Damen des Abends ein großes Kompliment. Zu diesem „Ball der Bälle" konnte er zahlreiche Gäste in der „Herzkammer des Paderborner Schützenwesens", wie er den Hansesaal bezeichnete, begrüßen. Seit 1931 findet dieses Ereignis im Schützenhof statt, zum dritten Mal nun schon in einem Ambiente, das dem ehemaligen großen Saal des Historischen Rathauses nachempfunden ist. Thomas Spieker weiter, der Lichtmessball bringe zum Ausdruck, dass der PBSV sein diesjähriges Motto „Menschen verbinden – Freundschaften pflegen" tatsächlich lebe. Die Altersspanne reiche schließlich vom jugendlichen Ballbesucher bis zur älteren Generation. Ältester Besucher war an diesem Abend Maspernschütze Paul Driller, der es sich trotz seiner 88 Jahre nicht nehmen ließ, zusammen mit seiner Gattin an diesem glanzvollen Tanzabend teilzunehmen.

Nach dieser Begrüßungsrede ging ein Raunen durch den Saal. Schützenkönig Michael Bröckling und seine überaus charmante Schützenkönigin Anne-Katrin Zengerling sowie Zeremonienmeisterin Susanne Lippegaus

PHOTO KAT Oberflächen-technologie

# FASSADEN-SCHUTZ

Für eine saubere Fassade -
nur durch die Kraft von Licht und Sauerstoff:

- Dauerhaft algen- und moosfrei
- Schmutzabweisend
- Langlebiger Neu-Effekt, „wie frisch gestrichen"
- Photokatalytische Selbstreinigung

„Die umweltgerechte Algenprävention für alle Gebäude - effektiv und langlebig."

**Prof. Dr. Siegmar Bornemann**

**PHOTOKAT**
**Oberflächentechnologie GmbH**
Raiffeisenstr. 15, 40764 Langenfeld

Tel.: +49 (0) 2173 / 999 75 20
Fax: +49 (0) 2173 / 999 75 29

info@photokat.eu
www.photokat.eu

betraten das Parkett. Von nun an waren sie der strahlende Mittelpunkt dieses glanzvollen Abends. Sogleich eröffneten sie zusammen mit der kompletten Hofgesellschaft den Tanz und tanzten den Paderborner Traditionstanz „Tampéte". Gekonnt und in Perfektion zeigten sie das, was sie seit Wochen unter der Leitung von Tanzlehrer Horst-Werner Möllmann einstudiert hatten.

Für hervorragende Tanzmusik sorgte wieder einmal das Party Symphonie Orchestra. Gelungen auch die Zaubershow des Duos Oliver Grice und Peter Karl, die es u. a. verstanden, IHK-Geschäftsführer Jürgen Behlke in einer Fesselnummer das Sakko zu entwenden. Wie dies gelingen konnte,

Business Solutions
Cloud Computing
Service Competence

MBörso Computer GmbH
IT Systemhaus

MBörso-CLOUD
Ihr Online-Datenspeicher-Spezialist

PC SPEZIALIST
WIR MACHEN DAS!

MBörso-Computer GmbH • Detmolder Straße 74 • 33100 Paderborn
Geschäftsführer: Peter Schonlau • Tel.: 05251 28818-0 • Mail: info@mboerso.com
www.mboerso.com • www.service.mboerso.com

Rempe
SANITÄR- + HEIZUNGSTECHNIK GMBH

33100 PADERBORN, SCHULZE-DELITZSCH-STR. 9

Tel.: 05251/16465

Ihre Fachfirma für:
- Sanitäranlagen
- Heizungsanlagen
- Lüftungsanlagen
- Solaranlagen
- Klempnerarbeiten

vermochten auch nah Beistehende nicht zu erklären. Dankend konnte er es später aber wieder entgegennehmen.

Dank galt auch dem Organisator dieses Balls Adjutant Marc Klaholt-Heiermeyer, der den Abend mit viel Herzblut und inzwischen schon fast routiniert gestaltet hatte. Binnen einer Woche hatten er und sein Team die Planungen umgesetzt.
Doch lange wird es nicht dauern, dann beginnen die ersten Überlegungen für den Lichtmessball 2018 am 28. Januar.

FOTO · FILM · VIDEO · DIGITAL

FOTOSHOP

Franz-Josef Strathewerd · Kurt-Dieter von Coellen
33098 Paderborn, Westernstraße 34 in der Kinopassage
Tel. 0 52 51 / 2 23 63

Autolackiererei
H. Altmiks
Stettiner Straße 52 | 33106 Paderborn
autolackiererei-h.altmiks@t-online.de
0 52 51-75 2 66
Lackierung von PKW | Nutzfahrzeugen | Omnibussen | Industrielackierung | Oltimer-Restauration | Folienbeschriftung | Unfallinstandsetzung | KFZ-Service

ELEKTRO THUNECKE GBR
Christian Thunecke
Tel. 01 60 / 98 92 76 84
Dieter Thunecke
Tel. 01 60 / 98 92 76 85
Kalkofen 10 • 34439 Willebadessen-Altenheerse
Tel. 0 56 46 / 15 69 • Fax 94 32 62
info@elektro-thunecke.de
www.elektro-thunecke.de

Ihr Spezialist für:
- Kundendienst
- Elektroinstallationen
- Elektroanlagen
- EIB-Haussysteme
- SAT-Anlagen
- Hausgeräte aller Art
- LOXONE Smarthome-Partner

Ausbildungsbetrieb!

# KÖNIGSABEND

## Im dritten Anlauf geschafft

Im gut gefüllten Hansesaal feierten Schützen und Gäste am 31. März einen Königsabend, *den es so noch nicht gegeben hatte.*

Einen Bilderbuchkönig nannte Oberst Thomas Spieker Michael Bröckling in seinem Grußwort in der von Leutnant Ferdi Schäfers erstellten Königszeitung. Dies unterstrich er in seiner großartigen Rede, indem er sagte, Michael stelle seine Person niemals in den Vordergrund, sondern über der eigenen Person stehe bei ihm immer die Sache.

Drei Versuche hatte es gebraucht, neuer Schützenkönig von Paderborn zu werden. Umso größer war die Freude, als er am vergangenen Schützenfestmontag die Königswürde errungen hatte. Ein Traum war wahrgeworden. Und sollte es wirklich nur ein Traum sein, so der König in seiner Dankesrede, möchte er nie daraus erwachen.

In seiner Begrüßungsrede sagte Hauptmann Reinhard Hepers u. a., dass in der grünen Uniform zusammen gefeiert, aber auch getrauert wird. Sie sei ein Kleidungsstück, das verbinde und zum diesjährigen Motto des PBSV passe. Zur Uniform eines Offiziers gehöre aber auch die Schärpe. Da diese aber durch das Tragen der Königskette in Mitleidenschaft gezogen werde, überreichte er dem König als Geschenk der Vorstandskollegen eine neue Schärpe mit einer auf der Innenseite eingestickten Widmung „Zum Königsabend 2017 – Dein Vorstand".

Thomas Spieker sagte in seiner Festrede, dass in Paderborn Tradition auf Weltoffenheit und Zukunftsoptimismus trifft. Dies sei die Stärke, wodurch wir alle in einer

liebenswerten Stadt lebten und Neubürger ein neues Zuhause fänden. Hieran trügen die Mitglieder des PBSV ein hohes Maß an Verantwortung. Ja, die Schützen seien ein Teil dieser Weltoffenheit. So pflege man seit einigen Jahren eine feste Partnerschaft mit den britischen Streitkräften, Oberstleutnant Gary Herbert sei Ire und nicht zuletzt habe der Gründer des PBSV, Andreas Ferrari, aus Italien gestammt.

Thomas Spieker sagte weiter, das Jahresmotto „Menschen verbinden – Freundschaften pflegen" sei nicht von weit hergeholt. Seit der Gründung im Jahre 1831 sei es eine Stärke des Vereins, Menschen, auch von weit her, zu verbinden. Auch zukünftig sollten die Mitglieder des PBSV von diesem Weg nicht abweichen. Und weiter: „Deutschland ist ein Einwanderungs- und kein Auswanderungsland."

Aber Thomas Spieker machte auch deutlich, der Ansatz, die Integration von Neubürgern zu unterstützen, entspreche dem Gebot der christlichen Nächstenliebe. Allerdings funktioniere dies nur dann, wenn es sich nicht um eine Einbahnstraße handele. „Integration ist dann zum Scheitern verurteilt, wenn die zu uns kommenden Menschen auf der einen Seite ausschließlich am Wohlstand in Deutschland teilhaben wollen, auf der anderen Seite sich aber weiterhin sowohl ihrer Muttersprache als auch ihrer Heimatkultur und ihrem Heimatland und oft dessen Politikern verpflichtet fühlen", so der Oberst weiter.

„Im PBSV gehen Weltoffenheit und Tradition Hand in Hand", stellte Thomas Spieker fest. Und das sei gut so, und er freute sich dar-

über, dass der BHDS, dem auch der PBSV früher angehört habe, nun den „Paderborner Weg" eingeschlagen und sich auch für Nichtchristen geöffnet habe.

Nach dem Festessen, es wurde, wie bei uns Western üblich, eine deftige, vom Koch des Schützenhofes Jürgen Hartmann und seinem Team zubereitete Haxe gereicht, schlossen sich die Grußworte an. Neben Bürgermeister Michael Dreier, Landrat Manfred Müller und Dr. Carsten Linnemann, MdB, kam für die befreundeten Vereine Nordborchens Oberstleutnant Peter Amedieck ans Mikrophon. Das Grußwort I. M. Anne-Katrin Zengerling trug ihr Sohn und Hofherr Simon vor.

Hieran anknüpfend überreichte die Hofgesellschaft, einmarschierend mit dem „Steiger-Lied", Seiner Majestät ein Schalke-Trikot. Kronprinz Christian Chognitzki hatte als Vorsitzender und Gründer des hiesigen Fanclubs über Clemens Tönnies, Aufsichtsratsvorsitzender der Schalke 04, alle derzeitigen Schalke-Kicker auf der Vorderseite unterschreiben lassen. In Anspielung auf das lange Schießen ziert die Rückseite der Königsbeiname „Der Ausdauernde" und die Rückennummer „180", da Michael Bröckling 180 Schuss benötigte, um zum Erfolg zu kommen. Außerdem hatten alle Hofmitglieder unterschrieben.

Im Anschluss daran verbrachten alle Anwesenden, Gäste wie Schützen, frohe Stunden bei guten Gesprächen im von Leutnant Bernd Simon und Leutnant Alexander Reimann und ihrem Team dekorierten Hansesaal.

**KOLLEKTION 1797**
**entworfen und handgefertigt im Atelier Jasper**

Anhänger, 750/- Gelbgold, Turmalin 1,37 ct., goldfarbene Tahitiperle 2.100,- €
Ohrhänger, 750/- Gelbgold, Turmaline 1,71 ct., goldfarbene Tahitiperlen 2.600,- €

JASPER
Juweliere seit 1797

Juwelier Jasper GmbH & Co. KG · **Lippstadt** · Lange Straße (64) · Tel. 0 29 41/76 03 0 · **Paderborn** · Marienplatz (13) · Tel. 0 52 51/876 16 0 · www.juwelier-jasper.de

ROAD HOUSE
sportsbar & diner
Borchener Strasse 320 · 33106 Paderborn · Autohof Mönkeloh
Tel: 05251-8788667 · Fax: 05251-8788669 · www.roadhouse-pb.de

Unser neues junges Team **Tobias Kramps** und **Nika Hemmia** berät sie gerne und professionell zu einer faszinierenden neuen Farbe und einem trendigen Haarschnitt.

Ihr Biosthetik-Coiffeur
**Thomas Kramps**

Borchenerstr. 82 · 33098 Paderborn
Tel. 05251/71851 · www. kramps-biosthetik.de

# SCHNATGANG

## Vorstände in Paderborn unterwegs

Am 21. April 2017 fand der diesjährige Schnatgang der Vorstände aus Nordborchen, Wewer und der Western-Kompanie statt. Ausrichter waren in diesem Jahr die Western. Aus diesem Anlass hatte Ltn. Alexander Reimann zusammen mit Oberst Michael Pavlicic vom Bürger-Schützen-Verein Schloß Neuhaus einen kleinen Rundgang durch die Paderborner Innenstadt organisiert. Los ging es an der Liborikapelle auf dem Liboriberg. Bei dem Besuch der Jesuitenkirche wurde den rund 55 Teilnehmern einiges aus der vergangenen Zeit durch Michael Pavlicic und dem Zeitzeugen Eh'olt. Meinolf Simon, welcher in der Nachkriegszeit am Wiederaufbau der Jesuitenkirche beteiligt war, nähergebracht.

Anschließend ging es zu einem Empfang im Paderborner Rathaus, bei dem bei einem kühlen Paderborner Bier den Worten des stellv. Bürgermeisters Martin Pantke gelauscht wurde.

Weiter ging es am Dom vorbei zur Bartholomäuskapelle, deren 1000jähriges Bestehen

Gemeinsam mehr als eine Bank

# Sparda-Bank:

## Die Bank, die ihren Mitgliedern gehört.

**Jetzt informieren: www.sparda-west.de**

**Sparda-Bank West eG**
Bahnhofstraße 5, 33102 Paderborn • Telefon: 0211 99 33 99 33

Mehr Infos unter:
www.sparda-west.de/testergebnis

Sparda-Bank

in diesem Jahr gefeiert wird, bis zu den Paderquellen unterhalb des Domes: unterwegs immer begleitet von Erzählungen, Geschichten und Anekdoten, die Michael Pavlicic in unterhaltsamer Weise zum Besten gab.
Zum Ausklang des Abends steuerten die Teilnehmer die Westernbaude an, in der bei einigen kühlen Getränken und gutem Essen die Veranstaltung ihr Ende fand.

**Claudia Meschede**

*Physiotherapeutin*

**Müde Muskeln vom Marschieren – da hilft Gymnastik und Massieren**

*Leostraße 23 · 33098 Paderborn*
*Telefon: 05251/24867 · Termine nach Vereinbarung*

*Krankengymnastik · manuelle Therapie · Bobath für Erwachsene · Lymphdrainage*
*Massage · Fango · Heißluft · Fußreflexzonentherapie · Hausbesuche*

**Utzel & Littmann GmbH**

BMW Service + MINI Service + BMW i Service

Detmolder Str. 60 · 33100 Paderborn
Tel.: 0 52 51 / 69 98 9 - 0

**Günter Kiersch**

**Inhaber Michael Kiersch**
Maler- und Lackierermeister

33106 Paderborn
Beim Schlinghause 27

Telefon 05254/60980
Fax 05254/37545
Handy 0172/5220872

E-Mail michael.kiersch@web.de

**Wir wünschen ein Schönes Schützenfest**

Deutsches Haus | 05251 - 22136 |
alte residenz | 05254 - 9376135 |
paderborner Brauhaus | 05251 - 282554 |
Campus Cafe | Bar | Restaurant | 05251 - 8929797 |

# HOFBALL

Locker und teilweise außergewöhnlich

Für den 22. April war zum Hofball eingeladen worden.
Dieser erstmalig am 21. September 1963 auf Anregung von Franz-Gregor Tenge veranstaltete Ball als gemeinsame Geburtstags- und Namenstagsfeier aller Hofstaatmitglieder war schon immer etwas Besonderes eines jeden Hofjahres.

In einer zwanglosen Atmosphäre in der Rotunde begrüßten die Mitglieder des Hofes ihre Gäste zu diesem Traditionsabend.
Später, als diese an den Tischen Platz genommen hatten, die abends zuvor von den Mitgliedern des Hofes hervorragend dekoriert worden waren, die Menü- und Tischkarten hatte beispielsweise Hofdame Nathalie Faul gestaltet, übernahmen Mechthild Bröckling, Horst-Rüdiger Lippegaus und Bernd Zengerling die Moderation des Abends. Dabei traten die Paare nicht - wie gewöhnlich vom Präsentiermarsch begleitet - in den Saal ein. Nein, jedes Paar kam einzeln auf die Tanzfläche. Dabei wurde Jedes mit einigen wenigen Sätzen vorgestellt.

Oberst Thomas Spieker stellte in seiner Rede Richtung Hofgesellschaft heraus, es sei keinesfalls eine Selbstverständlichkeit, Ämter wie Königin und Zeremonienmeisterin anzunehmen, auf den Vogel zu schießen oder als Hofpaar oder Königsoffizier in den Hof zu gehen. Für ihr Engagement dankend bescheinigte er ihnen allen, hervorragende Botschafter nicht nur des PBSV, sondern darüber hinaus für Paderborn zu sein.

Statt der ihnen zugedachten „Traditionsgeschenke", diese hatten sie bereits in ihrem ersten Jahr als hohe Repräsentantinnen erhalten, entschieden sich Königin Anne-Katrin Zengerling und Zeremonienmeisterin Susanne Lippegaus für das Aufstellen einer Fotobox, welche den ganzen Abend hindurch für außerordentlich viel Spaß sorgte.

Hauptmann Reinhard Hepers gab seiner Hoffnung Ausdruck, Apfelprinz Werner Franke, der nun schon drei Prinzenwürden sein Eigen nennen könne, einmal als König von der Vogelstange abzuholen. Auch bei Thorsten Könsgen, der in den letzten Jahren immer aktiver geworden sei, so der Hauptmann weiter, sei noch Luft nach oben.

Nachdem auch die Hauptleute Jürgen Lutter und Peter Disselnmeyer zu den Würdenträgern und Ballgästen gesprochen hatten, wurde bis tief in die Nacht zur Musik eines DJs getanzt und gefeiert.

# DIE PAGEN

Unser Hofjahr

Es ist Schützenfestmontag. Endlich geht es los. Wir treffen uns nachmittags bei der Königin Anne-Katrin. Dort warten wir mit allen Frauen aus dem Hof auf die Nachricht, wer denn nun König geworden ist. Alle sind aufgeregt. Wir auch! Was wohl passieren wird? Zum ersten Mal ziehen wir unsere Pagenuniformen an. Na ja, etwas gewöhnungsbedürftig! Dann müssen alle auf die Straße und wir halten zum ersten Mal die Schleppe. Da kommen zwei Reiter in Schützenuniform. Die bringen einen Blumenstrauß mit und sagen, dass Michael Bröckling König ist. Wer ist das? Wir lassen uns überraschen.

Jetzt kommt die Kutschfahrt durch Paderborn. Darauf haben wir uns schon total gefreut. Super!!!

Auf dem Schützenplatz geht es dann richtig los. Hoffentlich schaffen wir das mit Anne-Katrins Schleppe. Nicht so einfach! Ganz schön schwer, das lange Ding! Wir sind schon etwas angespannt und nervös. Und dann auch noch die Hofbilder! So viele Fotografen.

Und das dauert ... . Wann kommen denn endlich die Bonbons? Danach wird alles leichter und die Besuche in den Kompanien sind wirklich lustig. Überall werden auch wir mit unseren Namen begrüßt. Toll, wenn man so im Mittelpunkt steht! Das Feuerwerk abends ist der Knaller! Dann noch ein Tänzchen im Saal. Wir fallen erschöpft um und müssen ins Bett. So'n Mist!

Wir verstehen uns mit allen Hofmitgliedern super und dürfen auch zu weiteren Veranstaltungen mitkommen. Das haben wir unseren Eltern zu verdanken, die uns mitnehmen. Zum Oktoberfest bei den Königsträßern gehen wir alle im bayrischen Outfit. Haxe essen. Boah, wer isst denn so was?? Aber die Brezel schmecken gut. Zu „Fire and Ice" der Heide-Kompanie dürfen wir auch mit, weil es schon nachmittags beginnt. Hier wird viel getanzt. Wir machen mit und rocken die Tanzfläche. Blöd nur, dass unsere Eltern uns immer früh wieder mit nach Hause nehmen. Party feiern ist doch cool! Dann dürfen wir auch auf unseren ersten Ball. Mit gerade mal zehn Jahren! Wer darf schon so was in diesem Alter? Wir dürfen es!!!

Beim Lichtmessball sind die beiden Herolde krank und wir dürfen mit dem Standartenträger Hubi an der Standarte als erste einmarschieren. Lustig ist dieser alte Tanz, den der Hof vortanzt. Die vielen Reden müssen nicht sein. Aus lauter Langeweile spielen wir heimlich mit den Hofdamen Stadt-Land-Fluss. Psst, nicht verraten!

Der Hofball war bis auf die vielen Reden auch toll. Dass immer so viel gequatscht werden muss.

Nun sehen wir mit voller Spannung dem Zapfenstreich und dem Schützenfestsonntag entgegen. Vielleicht kommen ja auch noch ein paar Termine, zu denen wir mitgehen können.

Zum Schluss bleibt uns nur noch zu sagen: Das Hofjahr war super. Alle waren super nett und haben sich um uns gekümmert. Wir hatten ganz viel Spaß und haben uns richtig wohl gefühlt.
Wir verabschieden uns, wie es in Schützenkreisen üblich ist, mit einem „Horrido", oder was auch immer ihr da ruft. Danke, danke! Es war toll!

Wir würden es auch nochmal machen...

**Die Pagen**
**Fenja Cramer und Inga Thienenkamp**
**aus dem Hofjahr 2016/2017**

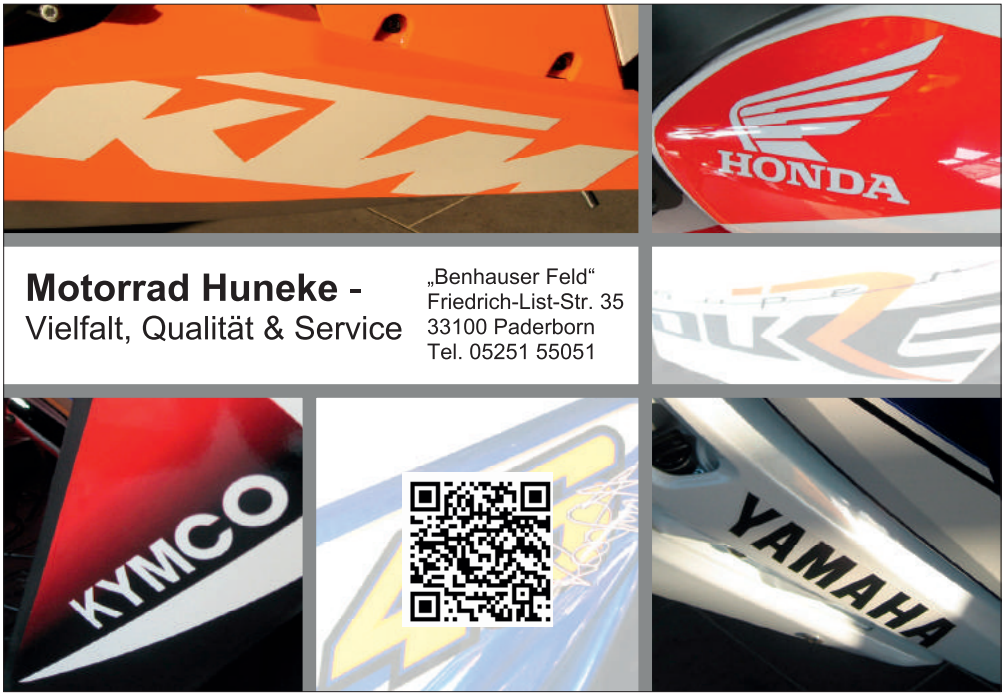


**Motorrad Huneke -**
Vielfalt, Qualität & Service

„Benhauser Feld“
Friedrich-List-Str. 35
33100 Paderborn
Tel. 05251 55051

Tanzschule Möllmann ADTV

Welttanzprogramm
Hochzeitstänze
Discofox
Salsa
Tango Argentino
Dance Academy
Kindertanz
Zumba®-Fitness
Zumba®-Gold
Club Agilando

Grunigerstraße 17 | 33102 Paderborn | 05251 - 32612 | tanzschule-moellmann.de

# NEUE GLOCKEN FÜR DEN HOHEN DOM

Im Juli 2018 ist es soweit

*Drei der sechs Gussstahlglocken in der Glockenstube des Paderborner Domturmes*
*Foto: Ulrich Petzold*

Können Sie sich unsere schöne Heimatstadt Paderborn ohne Dom vorstellen? Wohl kaum! Kommt man über eine der Hauptstraßen in die Stadt, so hat man den Eindruck, dass der Weg direkt auf den Dom zuführt. „Unser Dom" ist der Mittelpunkt der Stadt, und das von Anfang an. Die Kathedrale bildet die prägende Kulisse. Die unverwechselbare Silhouette verleiht der Stadt eine besondere Strahlkraft und magische Anziehungskraft. Hier ruhen seit 836 die Gebeine des heiligen Liborius.

Über Jahrhunderte steht der Dom nun schon im Mittelpunkt der Stadt und wurde von allen Generationen gehegt und gepflegt. Große Brände und Kriege stellten die Verantwortlichen und die Paderborner Bürger immer wieder vor neue Herausforderungen und Anstrengungen. Dabei fällt dem Metropolitankapitel die Aufgabe zu, Sorge für alle Gottesdienste im Dom und für den Erhalt und die Funktionsfähigkeit des Gebäudes Sorge zu tragen. Wie alle Generationen vorher nimmt auch das jetzige Kapitel diese Aufgabe sehr ernst, wie man zurzeit an den

# BRINK'S SPIELO entertainment

★ ★ ★ ★ ★ ★

Menschen verbinden – Freundschaften pflegen

Das diesjährige Motto des Paderborner Schützenfests ist ganz unser Ding.

Wir pflegen den Zusammenhalt nicht nur unter Freunden, sondern auch unter Kollegen. Das sind insgesamt 500 an der Zahl!

## Spielmannszug und Herrengedeck

Wo auch immer Ihr feiert, wer auch immer den Vogel abschießt.

## zweimal lecker mit gutem Gebäck.

Viel Spaß dabei und die Stärkung nicht vergessen!

**Schützen schießen, Goeken backen**

www.goeken-backen.de

# Ideen aus Metall und Glas

Terrassendächer und Wohngärten aus Aluminium

Rund um Haus und Garten
Görmann
der Allround-Service

Jürgen Görmann Montagebau GmbH & Co. KG
Dammweg 4+6 33184 Altenbeken-Schwaney

Telefon 0 52 55/93 00 73
Telefax 0 52 55/93 00 78

info@goermann.com
www.goermann.com

*Eine neue Glocke aus dem Jahr 1927. Auf dem Bild links ist Klemens Schlüter, geb. 1920, damals wohnhaft am Ikenberg und rechts Josef Hunstiger, wohnhaft im Brenkenhof zu sehen. Hunstiger war Künstler und hat die Darstellungen auf den Glocken entworfen.*
*Foto: Archiv Metropolitankapitel*

intensiven Baumaßnahmen sehen kann. So steht auch das Domgeläut, welches zur Vollständigkeit des Gotteshauses unbedingt dazugehört, regelmäßig auf der Tagesordnung der Sitzungen der zehn in Paderborn residierenden Domherren. Das Geläut des Paderborner Domes besteht zurzeit aus sechs Gussstahlglocken im Hauptturm, die 1951 vom Bochumer Verein für Gussstahlfabrikation gegossen wurden, und zwei Zinnbronzeglocken im Dachreiter, die 1984 von der Glockengießerei Petit & Gebrüder Edelbrock gefertigt wurden.

Für die Paderborner Kirche sind Glocken mindestens seit der ersten Hälfte des 9. Jahrhunderts mit dem Glöckchen des hl. Meinolphus (heute in Wewelsburg) nachweisbar. Im Diözesanmuseum befindet sich eine erhaltene romanische Domglocke vom Ende des 12. Jahrhunderts. Die letzten neuen Glocken bekam der Dom in den Jahren 1887, 1927 und das jetzige Geläut im Jahr 1951. Diesem Geläut im Hauptturm kommt besonderer Denkmalwert zu, da es das

Ältestes Fotodokument:
Bild von der Glockenweihe am 10. März 1887
Foto: Archiv Metropolitankapitel

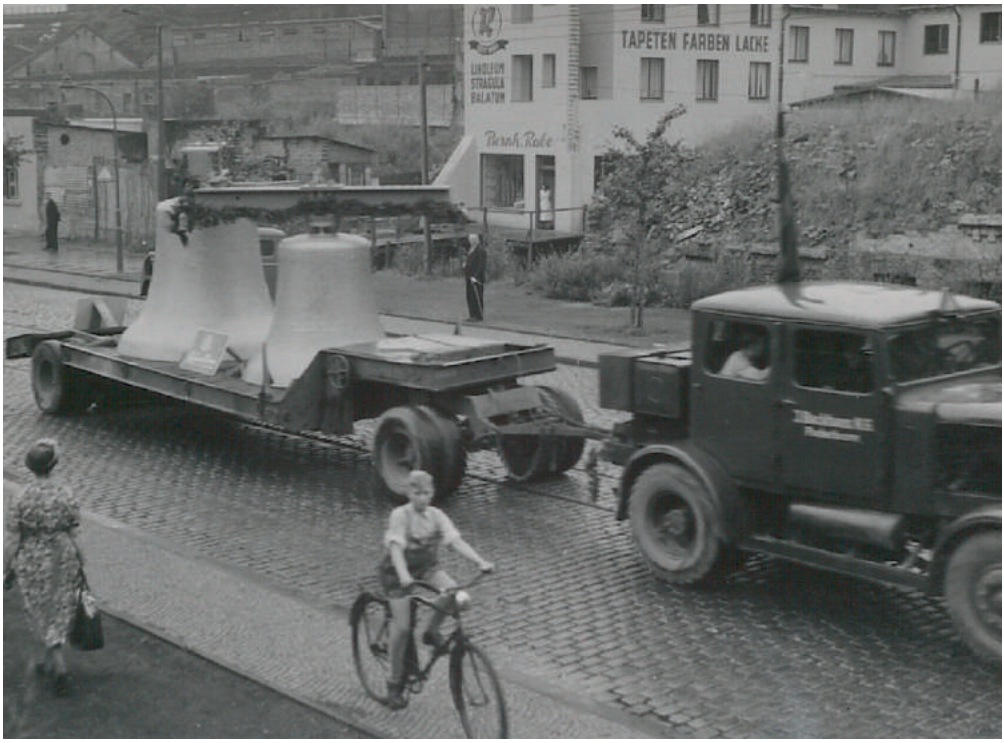


*Bild der Glocken aus dem Jahr 1951*
*Foto: Archiv Metropolitankapitel*

erste europäische Domgeläut aus Gussstahl darstellt. Im Zuge der Domturmsanierung soll auch das bestehende Geläut restauriert werden.

Auch heute haben Glocken vielfältige Aufgaben. Sie sind traditionellerweise Rufinstrumente der Kirche, die die Menschen zum Gebet und Gottesdienst zusammenrufen. Hierzu kamen später im Laufe der Zeit Ruf-, Erinnerungs-, Mahn- oder Botschaftsfunktionen. All diese Funktionen werden in einer Läuteordnung zusammengefasst. Gerade zu den großen Gottesdiensten und zu Libori entfaltet das Domgeläut sein ganzes Klangvolumen, welches wohl jedem Paderborner und jeder Paderbornerin unter die Haut geht. Wenn man an jedem Samstag um 16.45 Uhr richtig zuhört, so wird beim Einläuten des Sonntags aller Paderborner Glocken deutlich, dass die Glocken aller Paderborner Kirchen klanglich aufeinander abgestimmt sind, besonders auf die großen Geläute von St. Heinrich und Abdinghofkirche.

Das Metropolitankapitel hat nun beschlossen, einen alten Plan aufzugreifen und das Domgeläut um zwei Glocken zu ergänzen

und damit das klangliche Fundament aller Paderborner Kirchen zu vervollständigen. Eine neue, kleine Glocke (Ton gis) mit ca. 1.000 kg als Klangglocke und eine große Glocke (Ton e) mit ca. 13.000 kg als „Klangteppich" werden die Ergänzung bilden. Diesen Plan gibt es schon seit 1927, als der Dom nach dem Ersten Weltkrieg neue Glocken bekam. Auch der heutige Dachstuhl ist für die neuen Glocken bereits ausgelegt, sodass hier keine großen Umbau- bzw. Ausbauarbeiten notwendig sind. Da aufgrund der Außensanierung bereits ein Außengerüst am Domturm steht, entfallen auch diese Kosten weitestgehend. Im Jahre 2018 wird des 950. Jubiläumstages der Weihe des Imad-Domes gedacht. Aus diesem Grund soll zum Festgottesdienst am 22. Juli 2018 das dann vollständige Geläut gemeinsam mit den neuen Glocken erstmals ertönen. Darauf sind alle nächsten Schritte ausgerichtet.
Die Kosten betragen für die große Glocke nach vorliegendem Angebot 275.000 Euro. Wie bei allen Kirchen des Erzbistums Paderborn müssen auch die Kosten für die neuen Glocken durch Spenden aufgebracht werden. Die Kosten für die kleine Glocke in Höhe von 17.000 Euro wurden bereits gestiftet. Im Namen des Metropolitankapitels bittet dessen Vorsitzender Dompropst Msgr. Joachim Göbel um eine großzügige Unterstützung. Die Nebenkosten werden vom Erzbistum Paderborn gefördert. Wer sich mit einer Spende an diesem für das Erzbistum, den Dom und die Stadt Paderborn großen Projekt mit bleibendem Wert beteiligen möchte, kann dies mit einer Spende auf das Konto des Metropolitankapitels tun **(IBAN: DE77 4726 0307 0010 9903 00, BIC: GENODEM1BKC).**

# RSK ARCHITEKTEN

REHERMANN
SCHERHANS
KRAWINKEL

:: Wir übernehmen Ihre Hochbauplanung über alle Leistungsphasen der HOAI

:: Wir erarbeiten für Sie Brandschutzkonzepte mit Sachverstand

:: Wir betreuen Ihr Bauvorhaben von Anfang an

:: Wir erstellen Gutachten für Schall- und Wärmeschutz, qualifiziert und schnell

:: Wir bieten Ihnen schlüsselfertiges Bauen von A-Z

**Architekturbüro**
**Sachverständigenbüro**
für Schallschutz,
Wärmeschutz und Brandschutz

Schillerweg 12
33034 Brakel-Gehrden
Telefon +49(0)5648-497
Telefax +49(0)5648-548

Kilianstraße 20
33098 Paderborn
Telefon +49(0)5251-1238-0
Telefax +49(0)5251-1238-30

info@rsk-architekten.com
**www.rsk-architekten.com**

Feste feiern!

WESTERN-KOMPANIE
PBSV PADERBORN

# UNTEROFFIZIERSVEREINIGUNG

Unterhaltsam und arbeitsreich

Das Schützenjahr 2016 der Unteroffiziersvereinigung der Western-Kompanie wurde am 23.01.2016 traditionsgemäß mit der Winterwanderung eröffnet. Vom Parkplatz der Golfakademie am Pohlweg ausgehend führte die Wanderung über den Haxterberg hinunter in den Haxtergrund zum Vereinshaus der Heimatfreunde Paderborn. Hier klang der Abend bei einem deftigen Grünkohlessen, herrlichen Getränken und unterhaltsamen Gesprächen in geselliger Runde aus.

Mannstark beteiligten sich die Unteroffiziere der Western Kompanie am 11.03.2016 beim Bedienen während des Königsabends zu Ehren Seiner Majestät Thomas Bethke aus der Heide-Kompanie.

Am 01.04.2016 erfolgte die Jahreshauptversammlung der Unteroffiziersvereinigung mit den turnusgemäßen Wahlen. Der UV-Vorstand setzt sich nunmehr wie folgt zusammen. Vorsitzender bleibt Jens Jöricke. Zu seinem Stellvertreter wurde Josef Hepers gewählt. 1. Schriftführer ist weiterhin Werner Franke, der durch den neu gewählten Bernhard Moor unterstützt wird. Ralf Konsermann ist weiterhin 1. Kassierer. Ihm steht von nun an Sebastian Reike zur Seite.
Eine Woche später waren die Unteroffiziere neben allen anderen Schützenbrüdern aufgerufen, tatkräftig beim Frühjahrsputz auf dem Schützenplatz mitzuwirken. Eine starke Mannschaft von Westernschützen war dabei.

Am Sonntag, dem 17.04.2016, feierte die Unteroffiziersvereinigung im Bereich der Westernbaude ihren 90. Geburtstag.
Seinerzeit hatte der damalige Feldwebel der Western-Kompanie August Uhle mit Zustimmung und Billigung des Hauptmanns und Kompanievorstandes die Unteroffiziersvereinigung mit dem Zweck gegründet, dass ihre Mitglieder die Geselligkeit pflegen und dem Kompanievorstand beratend, aber auch mit Herz und Hand, zur Seite stehen mögen.
Der UV-Ausflug führte am 11.06. in die ehemalige Kreisstadt Büren. Nach einer kurzen Versammlung wurden auf dem Schießstand der neue UV-König sowie seine drei Söhne in einem Schiesswettbewerb ermittelt. In einem spannenden Ringen wurde Andreas Becker Kron-, Stefan Tegethoff Zepter- und Robert Husemann Apfelprinz. Peter Rogner errang mit dem letzten abgegebenen Schuss auf den einst so stolzen Adler die Königswürde. In geselliger Runde klang der Tag an der „Schieße", wie der Bürener zu sagen pflegt, aus.
Mit riesigen Schritten ging es auf den jährlichen Höhepunkt des Schützenjahres, das Schützenfest, zu.
Im Rahmen der Wagenschmiere stand für die anwesenden Unteroffiziere die Überprüfung des Bierwagens an. Nach äußerst kritischer Überprüfung und Begutachtung gab es das Okay für den Bierwagen.

Große Freude herrschte am Sonntagnachmittag: Werner Franke war Apfelprinz geworden. Kurz danach zog Thorsten Könsgen gleich und sicherte sich das Zepter.
Dieser Jubel wurde jedoch am Montag übertroffen, als Leutnant Michael Bröckling mit dem 180. Schuss neuer Paderborner Schützenkönig wurde.
Ein weiterer Höhepunkt für die Unteroffiziersvereinigung war die Vereidigung der Unteroffiziere am 02.10.2016. Erstmalig fand diese Veranstaltung in den hervorragend geschmückten Räumlichkeiten des Hotels Arosa statt.

Im Rahmen dieser Feier wurden die neu ernannten Unteroffiziere, Sergeanten und Ehrenunteroffiziere in die Gemeinschaft aufgenommen. Die neue Lokalität, das Büffet und die musikalische Gestaltung fanden bei allen Anwesenden großen Anklang.
Groß ist schon jetzt die Vorfreude auf den Vereidungsabend in diesem Jahr am 02.10., der wiederum im Hotel Arosa stattfinden wird.

Mannstark waren die Unteroffiziere auch beim Herbstputz am 12.11.2016 vertreten. Mit der letzten Versammlung am 04.11.2016 wurde das Schützenjahr 2016 für die Unteroffiziere beendet.

# Regionalität hat auch beim Konto einen eigenen Wert.

Jeder Mensch hat etwas, das ihn antreibt.

Wir machen den Weg frei.

Unser Volksbank-Konto – für jeden das passende Modell!

Regionale Herkunft, Nähe, Menschen, die man kennt und denen man vertraut, die Verantwortung vor Ort übernehmen – all das hat seinen eigenen Wert. Unser Volksbank-Konto bietet Ihnen dies und vieles mehr: genossenschaftliche Werte, individuelle Beratung, Wissen und Erfahrung, Fairness, Transparenz und sicheres Online-Banking. Als Heimat-Bank begleiten wir Sie zuverlässig durch Ihr Leben. Lassen Sie sich jetzt beraten. Wir freuen uns auf Sie!

www.volksbank-phd.de

Volksbank Paderborn-Höxter-Detmold

# Metallbau Spieker GmbH & Co.KG

Telefon: 0 52 51 - 57 2 51
www.metallbau-spieker.de

Otto-Stadler-Straße 13
33100 Paderborn

HANDWERKSBETRIEB SEIT 1873

# JUNGSCHÜTZEN

Es war viel los in 2016

Das Jungschützenjahr begann im April mit dem Jungschützenkönigsabend von Stefan Tegethoff. Neben guten Gesprächen und einigen amüsanten Reden kam die Musik der Kirchborchener sehr gut an.

Im Mai gab das Schützenfest in Wewer den Startschuss der Schützenfestsaison. Am Schützenfestsamstag wollten die Western-Jungschützen wie gewöhnlich in der „Brandzeit" vor dem Antreten die Bundesliga verfolgen. Ungewöhnlicherweise öffnete die Gaststätte erst um 16:00 Uhr, sodass die erste Halbzeit via Ticker verfolgt werden musste. Nach dem Marsch und den Begrüßungen füllte sich das Festzelt recht schnell. Ein guter Abend war dementsprechend die Folge.

Der Schützenfestmontag lief wie gewöhnlich: Einige schafften den Absprung gegen 15:00 Uhr, andere hielten die Westernflagge bis spät in die Nacht hoch.

Am Tag der Offenen Tür der Schießabteilung veranstalteten die Jungschützen ihr Vogelschießen. Nach einem langen und spannenden Wettkampf setzte sich Rookie und Underdog Marcel Müter in einem Dreikampf gegen Sven Schreckenberg und Andre Bauland durch. Seine Prinzen sind Kronprinz Philipp Küting, Zepterprinz Maik Schreckenberg und Apfelprinz Sebastian Mai. Wie in den vorherigen Jahren auch, war die Veranstaltung der Schießabteilung ein voller Erfolg, bei dem das Wetter in der Regel mitspielte.

Neben den gut besuchten Ausmärschen trafen sich die Jungschützen zur Wagenschmiere bei Stefan Tegethoff. Das Schützenfest feierten die Western-Jungschützen wie in den Jahren zuvor an dem wieder modifizierten Jungschützentisch. Danken möchten wir Hermann Kirchhoff, der uns zum Jungschützenantreten am Montagmorgen herzlich empfangen hat. Nachdem der Liboribummel 2015 ins Wasser gefallen ist und einen anderen Verlauf nahm, konnte dieser 2016 wieder stattfinden.

Das Zeltlager fand in diesem Jahr auf dem ehemaligen Rhine-Army-Summer-Show-Gelände in der Senne statt. Mit Unterstützung unserer britischen Freunde durften wir dort ein schönes Wochenende verbringen. Zahlreich machten sich die Jungschützen auf den Weg nach Bad Lippspringe. Nach einem regnerischen Freitag, der dennoch sehr spaßig war, klarte der Himmel am Samstag auf. Dementsprechend konnten wir einige Gäste aus eigenen Reihen und aus den Reihen der Heide- und der Königsträßer-Kompanie begrüßen.

Nachfolger von Jan Otto, der von seinem Amt als Jungschützenmeister zurückgetreten war, ist sein bisheriger Stellvertreter Stefan Tegethoff geworden. Neu gewählt wurde Andre Bauland zum stellv. Jungschützenmeister. Kassierer der Jungschützen bleibt Marcel Müter.

Das Highlight des Jungschützenjahres war die Weihnachtsfeier, bei der ein gutes Rahmenprogramm geboten wurde. Bedingt durch den Zwei-Jahres-Turnus bleibt diese Veranstaltung ein echtes Erlebnis.

Der interne Jahresabschluss der Jungschützen fand wie in den Jahren zuvor am 23.12. im Rahmen eines Bonanza-Abends statt. Nachdem Andre Zelmer uns durch Terminüberschneidungen nicht beheimaten konnte, stellte Philipp Küting seine vier Wände zur Verfügung. Dieser Abend ist zu einer echten Team-Building-Maßnahme geworden und erfreut sich immer größerer Beliebtheit. Netterweise bot sich Philipp an, den Abend bis ins Jahr 2024 zu veranstalten. Wir bleiben gespannt.

# SCHIESSABTEILUNG

Schießsport und mehr im letzten Schützenjahr

Aktiver Schießsport über alle Generationen und schützenbrüderliche Geselligkeit waren die Träger unserer Aktivitäten im letzten Schützenjahr.

Beim Bataillonsschießen des PBSV 1831 e.V. im Mai stellte die Western-Kompanie 19 Schützen der angetretenen 49 Schützen des Bataillons in sechs der zehn ausgerichteten Wettbewerbe. Sechs erste bis dritte Plätze mit Franz-Josef Berkemeier, Hanna Holtey, Roland Schrader, Ralf Schreckenberg, Sven Schreckenberg und Frank Thiele zeugen vom Erfolg des Trainingsfleißes. Die Mannschaften der Western-Kompanie konnten in acht ausgeschossenen Wettbewerben sechs vordere Plätze erzielen.

Das Herbst-Libori-Pokalschießen konnten die Mannschaften und Einzelschützen mit hervorragenden Plätzen beenden. Hanna Holtey wurde in der Schützenklasse Kleinkaliber Erste. Gabi Temme (1. in der Einzelwertung), Ralf Schreckenberg (3.) und Hartmut Temme siegten als Mannschaft in der Klasse Alters aufgelegt B. Unsere 2. Mannschaft mit Franz-Josef Berkemeier, Reinhard Hils und Carsten Masurek belegte den dritten Platz. Besonders stolz darf die Western-Kompanie auf ihre Jugendmannschaft sein. Hanna Holtey, Maik und Sven Schreckenberg wurden in der Jugendklasse Luftgewehr freistehend zweite.

Einer unserer Höhepunkte im letzten Jahr war unser Tag der Offenen Tür. Den Dr.-Seppl-Uhle-Pokal errang unser ehemaliger Vorsitzender und Ehrenmitglied Carsten Götte mit einem Teiler von 22,5 vor Ro-

bert Poggenpohl und Jan Otto. Der Josef-Greitemeier-Pokal ging an Stefan Tegethoff mit 30 Ringen vor Roland Schrader und Jan Otto. Die Offizierspokale errangen der 2. Leutnant Alexander Reimann mit 29 und Petra Hepers, die Frau unseres Hauptmanns, mit 24 Ringen. Daniel Hüwelmeier entführte dieses Mal den Gästepokal nach St. Heinrich Sudhagen. Erstmals konnten die Schützen unter zwölf Jahren einen Wettbewerb auf einer Laseranlage austragen. Nora Klaholt-Heiermeier gewann ihn.

Am Familientag des Bataillons waren wir mit einer Laseranlage für Biathlon für Kinder und Jugendliche vertreten.

In den sportlichen Wettbewerben des WSB konnten unsere Mannschaften und Einzelschützen bemerkenswerte Leistungen erreichen. Hanna Holtey und Franziska Hepers konnten sich für die Landesmeisterschaft qualifizieren. Bei den RWK erreichte die Mannschaft Gabi Temme, Hartmut Temme, Ralf Schreckenberg und Roland Schrader den 2. Platz. Gabi und Roland wurden in ihrer Klasse sogar Kreismeister. Bei den RWK im BHDS erzielten unsere Mannschaften in der Jugend-, Schützen- und Altersklasse aufgelegt achtbare Erfolge.

Der Höhepunkt zum Jahreswechsel war im Januar die interne Vereinsmeisterschaft, zu der wir Seine Majestät Michael Bröckling begrüßen durften. Dieses Mal wurde die Meisterschaft im KK-Schießen ausgetragen. Fähnrich Ralf Schreckenberg gewann vor Hans Temme und André Götte. Bis tief in die Nacht wurden gute Gespräche im Kreise der Freunde unserer Schießabteilung geführt.

Die Schießsportler und ihre Freunde wünschen einen tollen Verlauf des Schützenfestes und freuen sich über jeden, der auf dem Schießstand des PBSV 1931 e.V. das Schießen mit dem Luftgewehr, der Luftpistole oder dem Kleinkalibergewehr kennen lernen möchte. Auch sind jederzeit Wiedereinsteiger, die vor Jahren oder Jahrzehnten Schießsport betrieben haben, bei uns herzlich willkommen. Dienstags wird von 19:00 Uhr bis 21:00 Uhr in den Schützen-, Alters- und Seniorenklassen trainiert. Mittwochs trainieren ab 18:00 Uhr die Schüler und Jugendlichen. Sie warten noch auf Verstärkung in diesem schönen Sport.

# ZURÜCKGEBLÄTTERT

...in den Westernheften vergangener Jahre

Beim Durchsehen der inzwischen langen Reihe der Festschriften unserer Kompanie fiel mir das Heft aus dem Jahre 1997 auf. In herrlichem Sonnenlicht war damals die neu erbaute gute Stube auf der Titelseite abgebildet.

Dies war auch eines der Themen auf den ersten Seiten der 27. Ausgabe des Westernheftes. Am zweiten Pfingsttag, so wurde berichtet, wurde der „Schützenhof", wie das Gebäude nun offiziell hieß, im Beisein vieler Schützenbrüder mit ihren Familien, zahlreicher Gäste und Persönlichkeiten des öffentlichen Lebens eingeweiht.

Beschrieben wurden dabei wichtige Stationen auf dem Weg zu diesem „Jahrhundertereignis", wie es in der Überschrift hieß. Aufgabe von Plänen, gemeinsam mit der Warsteiner Brauerei ein Hotel zu bauen, Information der Schützenbrüder auf der ersten außerordentlichen Mitgliederversammlung überhaupt. Beginn der Bauarbeiten, so wurde berichtet, war am 12. August 1996, Grundsteinlegung am 13. September. Richtfest konnte am 21. Dezember gefeiert werden.

Auch über die Finanzierung wurde etwas gesagt. So beschloss der Bataillonsvorstand, auf drei Jahre einen Sonderbeitrag, zusätzlich zum Jahresbeitrag, in Höhe von 120 Mark zu erheben. Austritte waren hieraufhin kaum zu verzeichnen. Ferner, so schrieb der Autor dieses Berichtes, seien Sondermedaillen geprägt und für 20 Mark verkauft worden. In diesem Beitrag war auch zu lesen, dass die Stadthallenbetriebsgesellschaft in Absprache mit dem PBSV die Bewirtschaftung der neuen „Schützenhallen-Räumlichkeiten" übernehmen wird.

Ein paar Seiten weiter wurde auf das Schützenjahr 1972 zurückgeschaut. Seinerzeit waren die Eintrittspreise zum Lichtmessball verdoppelt worden. Vereinsmitglieder und deren Angehörige zahlten von  nun an vier Mark. Fremde mussten zehn Mark auf den Kassentisch legen.

Erinnert wurde auch an die Einführung

von zwei Bataillonsschießoffizieren: Hans Mollnau (Maspern) und Hans Könsgen von der Western-Kompanie. Ferner erfuhr Rendant Eberhard Nier Unterstützung in Josef Wächter und der gerade zum Verwaltungsrat gewählte Karl-Heinz Vockel wurde mit der Pressearbeit betraut.

Schützenwirt Liekmeier protestierte, seine Bierstände fänden über Schützenfest keinen Zuspruch. Oberst Dr. Karl Auffenberg rief daraufhin den alten Beschluss ins Gedächtnis, wonach der Ausschank in den Kompaniebereichen zur Parade am Sonntag und Montag eingestellt werden müsse. Da dies aber teilweise als überholt bezeichnet wurde, wurde festgelegt, dass jede Kompanie für jeden Hektoliter, der nach der Parade gezapft wurde, 25 Mark an den Schützenwirt zu zahlen hatte.

In der Rückschau wurde auch bemerkt, dass anlässlich der Plakatsitzung das Tragen der Holzgewehre gegen die Stimmen der Kämper-Kompanie abgeschafft wurde. Der Degen darf aber weiterhin von Offizieren und Unteroffizieren mitgeführt werden.

Zügig nimmt der Neubau auf dem Schützenplatz seine Fortschritte. Erster Meilenstein ist die Grundsteinlegung am 13. September 1996.

13

Am Schützenfest-Montag musste der komplette Hofstaat um 24 Uhr den Fahnensaal verlassen und den Heimweg antreten. Den Grund lieferte damals niemand anderes als die Schützenkönigin von 1972 selbst. Sie, Annette Lohagen von den Kämpern, war noch keine 18 Jahre alt.

Aber was stand über das Schützenjahr 1996 selbst sonst noch geschrieben? Am 22. Juni besuchte das Oberhaupt der katholischen Kirche Papst Johannes Paul II. Paderborn. Mit dabei waren auch die Schützen. Sie übernahmen den Ordnungsdienst im Hohen Dom Der zweite Ausmarsch war 1996 von Dauerregen begleitet, wusste sich der

Verfasser zu erinnern. Marschiert wurde von der Paderhalle aus aber trotzdem, wenn auch ohne Musik.

Zum Schützenfestauftakt eine Woche später war es nicht anders. Wiederum wurde von heftigen Regengüssen gesprochen.

Im Rückblick auf das Schützenjahr 1996/1997 wurde auch an den im Herbst verstorbenen Johannes Hoischen gedacht. Über 40 Jahre die Kutsche der Königinnen zur Parade gefahren, war er auch als „Reitergeneral aus dem Haxtergrund" bekannt.

Was heute längst nicht mehr aus dem Kalender der Vorstandsmitglieder wegzudenken ist, wurde am 3. Mai 1996 zum zehnten Mal durchgeführt: der Schnatgang der Vorstände der Schützenbrüder aus Nordborchen, Wewer und der Western. Aus diesem Anlass hatte Georg Otto Urkunden vorbereitet, die den zuvor genannten Vereinen überreicht wurden.

Bei den folgenden Schnatgängen wurde oftmals als Gastgeschenk ein Buch überreicht, das in jenen Wochen vor dem Schützenfest 1996 veröffentlicht wurde. Ehrenverwaltungsrat und Ehrenmitglied des PBSV Franz-Gregor Tenge präsentierte in einer Feierstunde sein Buch „PADERBRON – ‚beschützen und bewahren'". Sein unendliches Wissen um die Paderborner Schützengeschichte wollte er nicht für sich behalten und schrieb es daher nieder. In einer Auflage von 3000 Exemplaren hielt er so die Schützengeschichte als Wurzeln für das Gemeinwesen für die Nachwelt fest.

Und wer weiß, in wie vielen Büchern und Schriften er seinerzeit zurückgeblättert hat.

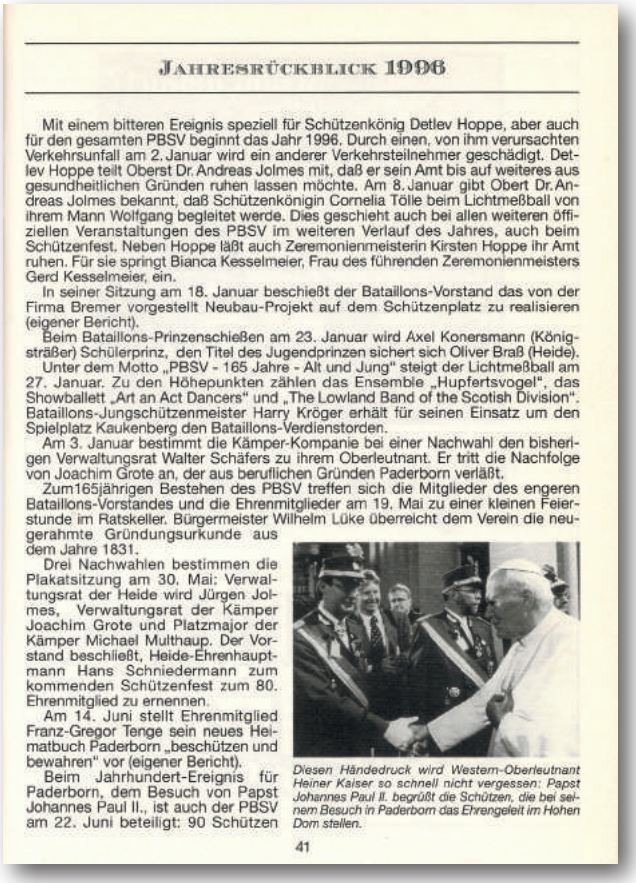

JAHRESRÜCKBLICK 1996

Mit einem bitteren Ereignis speziell für Schützenkönig Detlev Hoppe, aber auch für den gesamten PBSV beginnt das Jahr 1996. Durch einen, von ihm verursachten Verkehrsunfall am 2. Januar wird ein anderer Verkehrsteilnehmer geschädigt. Detlev Hoppe teilt Oberst Dr. Andreas Jolmes mit, daß er sein Amt bis auf weiteres aus gesundheitlichen Gründen ruhen lassen möchte. Am 8. Januar gibt Obert Dr. Andreas Jolmes bekannt, daß Schützenkönigin Cornelia Tölle beim Lichtmeßball von ihrem Mann Wolfgang begleitet werde. Dies geschieht auch bei allen weiteren öffiziellen Veranstaltungen des PBSV im weiteren Verlauf des Jahres, auch beim Schützenfest. Neben Hoppe läßt auch Zeremonienmeisterin Kirsten Hoppe ihr Amt ruhen. Für sie springt Bianca Kesselmeier, Frau des führenden Zeremonienmeisters Gerd Kesselmeier, ein.

In seiner Sitzung am 18. Januar beschießt der Bataillons-Vorstand das von der Firma Bremer vorgestellt Neubau-Projekt auf dem Schützenplatz zu realisieren (eigener Bericht).

Beim Bataillons-Prinzenschießen am 23. Januar wird Axel Konersmann (Königsträßer) Schülerprinz, den Titel des Jugendprinzen sichert sich Oliver Braß (Heide).

Unter dem Motto „PBSV - 165 Jahre - Alt und Jung" steigt der Lichtmeßball am 27. Januar. Zu den Höhepunkten zählen das Ensemble „Hupfertsvogel", das Showballett „Art an Act Dancers" und „The Lowland Band of the Scotish Division". Bataillons-Jungschützenmeister Harry Kröger erhält für seinen Einsatz um den Spielplatz Kaukenberg den Bataillons-Verdienstorden.

Am 3. Januar bestimmt die Kämper-Kompanie bei einer Nachwahl den bisherigen Verwaltungsrat Walter Schäfers zu ihrem Oberleutnant. Er tritt die Nachfolge von Joachim Grote an, der aus beruflichen Gründen Paderborn verläßt.

Zum165jährigen Bestehen des PBSV treffen sich die Mitglieder des engeren Bataillons-Vorstandes und die Ehrenmitglieder am 19. Mai zu einer kleinen Feierstunde im Ratskeller. Bürgermeister Wilhelm Lüke überreicht dem Verein die neugerahmte Gründungsurkunde aus dem Jahre 1831.

Drei Nachwahlen bestimmen die Plakatsitzung am 30. Mai: Verwaltungsrat der Heide wird Jürgen Jolmes, Verwaltungsrat der Kämper Joachim Grote und Platzmajor der Kämper Michael Multhaup. Der Vorstand beschließt, Heide-Ehrenhauptmann Hans Schniedermann zum kommenden Schützenfest zum 80. Ehrenmitglied zu ernennen.

Am 14. Juni stellt Ehrenmitglied Franz-Gregor Tenge sein neues Heimatbuch Paderborn „beschützen und bewahren" vor (eigener Bericht).

Beim Jahrhundert-Ereignis für Paderborn, dem Besuch von Papst Johannes Paul II., ist auch der PBSV am 22. Juni beteiligt: 90 Schützen

*Diesen Händedruck wird Western-Oberleutnant Heiner Kaiser so schnell nicht vergessen: Papst Johannes Paul II. begrüßt die Schützen, die bei seinem Besuch in Paderborn das Ehrengeleit im Hohen Dom stellen.*

41

# CHRONIK DES PBSV IM JAHRE 1992

Vor 25 Jahren

Seine neue Satzung verabschiedet der Gesamtvorstand des PBSV am 6. Februar: Nach monatelangen Vorbereitungen durch eine eigens am 30. Mai 1989 eingerichtete Kommission sind die Statuten überarbeitet, ergänzt, in den Kompanien beraten und vom Engeren Bataillonsvorstand abgesegnet. In der Präambel schreibt Oberst Dr. Hesse: „Wenn wir stets schützenbrüderlich miteinander umgehen, brauchen wir diese Ordnung und Regelung kaum. Möge dieses Satzungswerk lieber verstauben als abgegriffen sein. Sollten wir es aber benutzen, dann dürfen wir nicht vergessen, dass die Begriffe -schützen- und -Bruder- uns zum christlichen Tun, zur Heimatliebe und Kameradschaft verpflichten entsprechend den Prinzipien für Glaube, Sitte und Heimat." Einige prägnante neue Punkte: Die Einrichtung eines Ältestenrates, die automatische feierliche Ernennung zum Ehrenoffizier nach mindestens 15-jähriger Vorstandstätigkeit, die Einführung einer Stamm-Mitgliedschaft. Die Kommission, so ihr Vorsitzender Adjutant Dr. Andreas Jolmes, habe sich bemüht, eine Satzung für eine zeitgemäße Vereinsführung zu schaffen, wobei die Tradition des PBSV nicht außer acht gelassen sei.

Wer wird neuer Oberst des PBSV? - Diese Frage beschäftigt nicht nur die Mitglieder des Vereins, sondern auch die Bevölkerung. Die Entscheidung fällt am 25. Februar: Nach zahlreichen und intensiven Gesprächen erklärt Adjutant Dr. Andreas Jolmes, 38-jähriger Rechtsanwalt, seine Bereitschaft, als Oberst des PBSV zu kandidieren.

Das wichtigste Ergebnis bei den Kompaniewahlen am 8. März im Historischen Rathaus ist der Wechsel auf dem Posten des Königsträßer-Hauptmanns: Heinrich Lengeling legt das Amt in die jüngeren Hände von Walter Metze. Die Kompanie-Vorstände erhalten folgende Zusammensetzung: Western: Hauptmann Horst Uhle, Oberleutnant Heiner Kaiser, Leutnante Heinz Riese, Georg Otto, Franz-Josef Lüther, Franz-Josef Tewes, Feldwebel Matthias Stute, Fähnrich Paul Otto. Kämper: Hauptmann Ferdinand Meyer, Oberleutnant Egon Forell, Leutnante Dieter Quade, Walter Schäfers, Andreas Stemberg, Xaver Dahl, Feldwebel Gerd Hennemann, Fähnrich Horst Lippegaus. Königsträßer: Hauptmann Walter Metze, Oberleutnant Reinhold Klawuhn, Leutnante Karl-Josef Wibbeke, Karl-Josef Butterwegge, Helmut Mlynek, Dieter Kohrs, Feldwebel Eberhard Haberstroh, Fähnrich Josef Stock. Maspern: Hauptmann Karl-Heinz Vockel, Oberleutnant Ulrich Stohldreier, Leutnante Hans-Dieter Wollmann, Friedrich Schlesinger, Norbert Löseke, Ulrich Petzold, Elmar Kloke, Feldwebel Ulrich Müller, Fähnrich Berni Borgmann. Heide: Hauptmann Hans Schniedermann, Oberleutnant Alfons Grote, Leutnante Heinz Picht, Josef Antpöhler, Dr. Hans Schulte,

Wolfgang Brink, Feldwebel Theo Schniedermann, Fähnrich Otto Pflug.
Mit der überwältigen Mehrheit von 36 Stimmen wählen die 37 Kompanie-Vorstandsmitglieder am 21. März den bisherigen Adjutanten Dr. Andreas Jolmes zum neuen Oberst des PBSV. Walter Drees bleibt Oberstleutnant, Günther Morsch Rendant, Franz-Josef Herber Presseoffizier. Nach einem Verzicht auf eine weitere Kandidatur als Jungschützenmeister von Hermann Hutsch erhält Karl-Heinz Marcus als nominierter Nachfolger nicht die nötigen Stimmen. Die Wahl wird vertagt. Zu Adjutanten ernennt Dr. Jolmes wie bisher Martin Filter und neu Wilhelm Stute.

Verwaltungsräte: Ferdinand Klingenthal jun., Willi Hesse, Klaus Hornmann, Franz-Josef Konersmann (Western), Hans Diehl, Werner Eiden, Joachim Grote, Franz Zacharias (Kämper), Wolfgang Hillemeyer, Hermann Klockenkämper, Adolf Picht (Königsträßer), Heinz Kamp, Konrad Quickstern, Bernhard Hoppe, Josef Kesselmeier (Maspern), Heinz Leonard, Christian Böger, Manfred Kesselmeier, Albert Wulf (Heide). Zeremonienmeister: Heinz-Jürgen Gausmann (Western), Klaus Grohn (Kämper), Dietmar Tanger (Königsträßer), Gerd Kesselmeier (Maspern), Freddy Eickermann (Heide). Platzmajore: Josef Greitemeier (Western), Hans Kornacker (Kämper), Lothar Schulz (Königsträßer), Heinrich Schütte (Maspern), Hans-Josef Biermann (Heide). Schießoffiziere: Franz Schinke (Western), Wolfgang Eiden (Kämper), Andreas Mengeringhaus (Königsträßer), Detlev Hoppe (Maspern), Hermann Prior (Heide). Dr. Peter Freundlich wird bei der Spargelsitzung als Verwaltungsrat der Königsträßer nachgewählt.
In seiner Antrittsrede würdigte Oberst Dr. Jolmes zunächst die Verdienste seines Vorgängers Dr. Hans-Bernd Hesse, den er zum Ehrenoberst ernennt. Er betont vor allem sein soziales Engagement und hofft, dass er dem Verein, um den es ihm immer gegangen sei, auch weiterhin zur Seite stehe. Dr. Jolmes ruft zu einem schützenbrüderlichen Miteinander auf. Der neue Oberst setzt auf Teamarbeit mit den Vorstandsmitgliedern. Als vorrangige Aufgaben sieht Dr. Jolmes die Integration der Neubürger, die Förderung des Schießsportes und die Verstärkung der Jugendarbeit. Als weiteren Wunsch äußert er, dass die Kompanien sich als ein Bataillon verstehen und ein einheitliches Bild vom PBSV in der Öffentlichkeit aufzeigen.
Am 27. Mai sind alle Paderborner Schützenvereine und Bruderschaften mannstark beim Challenge-Day vertreten: Auf Initiative des PBSV organisieren sie an diesem Breitensporttag eine Radsternfahrt zum Maspernplatz und ein anschließendes gemütliches Beisammensein auf dem Schützenplatz.
Ein gutes Händchen beweist der PBSV

mit der frühzeitigen Verlegung des ersten Ausmarsches auf Samstag, 27. Juni. Am Freitag zuvor steht die deutsche Fußball-Nationalmannschaft im Endspiel der Europameisterschaft gegen Dänemark.
Am 23. Juni verstirbt der Ehren-Hauptmann der Kämper-Kompanie, Adalbert Tenge, Ehrenmitglied des PBSV. In dritter Familien-Generation führte er von 1953 bis 1977 die Kompanie.

Mit einem Empfang für Ehrenoberst Dr. Hans-Bernd Hesse am Freitag beginnt das Schützenfest. In seiner Laudatio erinnert Oberst Dr. Andreas Jolmes vor allem an die Aufgaben des PBSV in den 90er Jahren: Der Verein müsse sich als aktive Bürgerinitiative darstellen, die sich der Traditions- und Heimatpflege verpflichtet fühle, dem Miteinander diene und Feste zu feiern verstehe. Verewigt wird Dr. Hesse im Fahnensaal: Ein großes Bild zeigt ihn neben seinen Vorgängern auf seinem Schimmel „Damokles".
Große Stunde am Abend für die Jungschützen der Western: In mühevoller Kleinarbeit haben sie den historischen Schellenbaum des Bataillons restauriert und tragen ihn im Zapfenstreich-Festmarsch zum Historischen Rathaus, wo sie ihm dem Verein übergeben. Bestätigt hat Oberst Dr. Jolmes die Zusage seines Vorgängers Dr. Hesse, dass der Western-Nachwuchs den Schellenbaum zehn Jahre vor dem Bataillon hertragen darf. Alle Augen richten sich beim Schützenfest - fast selbstverständlich - auf den neuen Oberst - und alle Beobachter bescheinigen ihm anschließend ein glänzendes Debüt: Gut vorbereitet, ebenso informative und eindringliche wie launige Reden in den Kompanien, eine lautstarke Stimme bei den Kommandos bringen ihm teilweise stehende Ovationen ein. „Ein Oberst mit Format", schreibt das „Westfälische Volksblatt". Die Freude ist besonders groß über zahlreiche Ehrengäste, an der Spitze Bundesschützenmeister Hermann Macher am Sonntag und sogar am Montag der Hochmeister des Bundes der Historischen Deutschen Schützenbruderschaften Hubertus Prinz zu Sayn-Wittgenstein.

EB
Innenausbau
EB-Innenausbau GmbH & Co. KG
Blankenauer Str. 6
37688 Beverungen
Nordrhein-Westfalen
Deutschland
www.eb-i.eu

Kompetenz in Trockenbau und Brandschutz
Fragen Sie uns!

info@eb-i.eu
Tel.: +49 5273 3668 492
Fax: +49 5273 3668 260

ELEKTRO KORTE GmbH & Co KG

GGT
DEUTSCHE GESELLSCHAFT FÜR GERONTOTECHNIK®
Fachbetrieb für senioren- und behindertengerechte Elektrotechnik

Autorisierter Fachbetrieb seit über 40 Jahren!

Elektro-Speicher-Fußbodenheizung Licht-, Kraft- und Wärmeanlagen. Reparaturen

Elektro Korte GmbH & Co KG · Damaschkestraße 18 · 33102 Paderborn
Tel. 05251/33583 · Fax 05251/310034 · E-Mail: info@elektrokorte.de

HOLZ VOM FACH
Holz Disselnmeyer KG
IHR PARTNER IN SACHEN HOLZ

Friedrich-List-Straße 27 | 33100 Paderborn
Tel. +49 5251 5212-0 | Fax +49 5251 5212-30
www.holzdisselnmeyer.de | info@holzdisselnmeyer.de

100 PRO VOM FACH | Hersteller Handel Handwerk
Räume voller Leben.

Ein schnelleres Vogelschießen hat es seit Menschengedenken beim PBSV nicht mehr gegeben: In der Rekordzeit von nur acht Minuten holt Horst Vogt (Kämper) das letzte Stück des Adlers von der Stange und wird neuer Schützenkönig. Ebenfalls von den Kämpern kommen Schützenkönigin Marlene Altmiks und Zeremonienmeisterin Claudia Eiden. Josef Antpöhler (Heide) schießt die Krone ab, Lothar Schulz (Königsträßer) den Apfel und Franz Schinke (Western) das Zepter. Höchste Auszeichnung des Schützenfestes: Oberstleutnant Walter Drees erhält den St. Sebastianus-Ehrenschild.

Mit großen Eigenleistungen der Mitglieder, besonders aus den Schießsportabteilungen, wird der Schießstand des PBSV auf dem Schützenplatz renoviert und kann beim Herbst-Libori-Schießen wieder seiner Bestimmung übergeben werden.
Als Selbstverständlichkeit bezeichnet es Oberst Dr. Jolmes, einen Aufruf von Bürgermeister Wilhelm Lüke zu unterstützen und sich am 9. November an der Kundgebung „Für Frieden - gegen Gewalt“ zu beteiligen. Zahlreiche Schützenbrüder gehören zu den rund 2.000 Bürgern, die an dem Schweigemarsch teilnehmen.
Mit einem Empfang im Pfarrheim der St. Bonifatius-Gemeinde am 8. Dezember erinnert sich die Heide-Kompanie an den Gründungsbeschluss des Bataillons vor 25 Jahren. In seinem Grußwort nennt Oberst Dr. Andreas Jolmes die Heide eine Kompanie, die sich sehen lassen könne und die dazu beitrage, 12.000 Bürger in diesem Stadtteil zu vereinen.
Auf ihre Verpflichtung zum Beschützen macht Oberst Dr. Jolmes die Mitglieder in seinem Brief zum Jahreswechsel aufmerksam: Solidarität im Inneren müsse Ergänzung finden im solidarischen Verhalten nach außen. Die Schützen sollten Flagge zeigen in der Hilfe verfolgter oder schwacher Mitmenschen, gleich welcher Nationalität und Hautfarbe.

BEE WULF PARTNER
Steuerberater Wirtschaftsprüfer

Ihr Steuerberater in Paderborn

Manfred Bee
vereidigter Buchprüfer
Steuerberater

Norbert Wulf
Steuerberater
Fachberater für Unternehmensnachfolge (DStV e.V.)

Stefan Rees
Diplom-Kaufmann
Wirtschaftsprüfer
Steuerberater

Christoph Hanfland
Diplom-Betriebswirt (FH)
Steuerberater

Michael Fechtler
Steuerberater

Bee Wulf und Partner PartG mbB
Schulze-Delitzsch-Straße 2
33100 Paderborn

info@bee-wulf.de
www.bee-wulf.de

# CHRONIK DES PBSV IM JAHRE 1967

Vor 50 Jahren

Verbunden mit dem fünfjährigen Jubiläum der Schießabteilung der Königsträßer finden auf dem Schützenplatz am 30. April die Bezirks-Schießmeisterschaften statt. Wie gut sich die Schießabteilungen insgesamt entwickelt haben, zeigt ein Ergebnis aus diesem Jahr: Beim Städtefernkampf belegt der PBSV den zwölften Platz unter 64 teilnehmenden Vereinen. Mehr als 400 Schützen treffen sich Ende Juli in Paderborn, um die Titelträger der Diözesanmeisterschaften zu ermitteln. Ein weiteres Großereignis auf dem Schützenplatz ist am 1. Juli ein Bläser-Wettbewerb mit 72 Korps und 800 Musikern.

Der PBSV überholt in diesem Jahr den Mittelsaal des Schützenhofes grundlegend, erneuert die Wandbekleidung und sorgt für einen stilgerechten Anstrich. Des Weiteren wird der Bau des Geräte- und Fahrzeugschuppens vollendet.

Nach dem Tod von Diözesanbundesmeister Landrat Wilper wird Oberst Dr. Karl Auffenberg am 23. Mai zu dessen Nachfolger gewählt. Er übt das Amt bis 1980 aus.

Zu Ehrenmitgliedern wurden in diesem Jahr ernannt: Ehren-Hauptmann Dr. Josef Uhle (Western), Ehren-Hauptmann Karl Thiel (Maspern), Ehren-Hauptmann Wilhelm Predeek (Königsträßer), Ehren-Rendant Franz Filter (Kämper), Ehren-Platzmajor Conrad Wiesbrock (Kämper) und Ehren-Verwaltungsrat Josef Peine (Königsträßer).

Schützenfest-Sonntag verstirbt Heinrich Wippermann, seit 1953 Leutnant der Königsträßer-Kompanie. Er fertigte wie schon sein Vater Anton die Adler des PBSV. Höhepunkt seiner Schnitzkunst war die Erstellung des „Königsträßer-Schimmels“ (1952 eingeweiht).

Schützenkönig wird Heinz Epping (Königsträßer). Sein Königsschuss löst kurzfristig eine Debatte über die Kompanie-Zugehörigkeit zwischen Western und Königsträßern aus, die nachträglich von Dr. Auffenberg in der Gesamtvorstandssitzung am 14. September geklärt wird: Infolge der veränderten Verhältnisse nach dem Krieg gäbe es keine Kompanie-Grenzen mehr, daher könne jedes Mitglied seine Wahl zum Vorstandsmitglied dort annehmen, wo es gewählt würde. Das bedeute auch, dass jeder Schütze unabhängig von seinem Wohnsitz bei der Kompanie zum Königsschuss zugelassen sei, bei der er seinen Beitrag bezahle. An der Seite von Heinz Epping residiert Marion Michels (Maspern) als Schützenkönigin, Zeremonienmeisterin ist Resi Büssemeier (Maspern). Kronprinz ist Josef Lohage (Kämper), Zepterprinz Heinz Lücke (Western) und Apfelprinz Hermann Albrecht (Königsträßer).

In der Gesamtvorstandssitzung am 14. September überreicht das Ehrenvorstandsmitglied Wilhelm Kaufmann als Geschenk an den PBSV die am 12. Juli 1936 an den damaligen Oberst Wilhelm Kaufmann verliehene Ehrenurkunde zur Ernennung zum Ehrenoberst.
Erstmals spricht Oberst Dr. Auffenberg in dieser Sitzung über die Teilung der Maspern und die Gründung einer neuen Kompanie im Stadtteil Heide. Die Entscheidung darüber müsse bis zur nächsten Vorstandswahl fallen. Da dieser Plan allgemeine Zustimmung findet, wird der Bataillonsvorstand beauftragt, weitere Schritte in dieser Hinsicht zu unternehmen.

In der Herbstsitzung des Engeren Bataillonsvorstandes, an der auch Vertreter der Stadtheide - Hans Schniedermann, Heinrich Michels und Franz-Josef Büssemeier - teilnehmen, fällt die Vorentscheidung für die Gründung der Heide-Kompanie. Die Zeit, so Oberst Dr. Auffenberg, sei hierfür reif. Die Maspern-Kompanie sei inzwischen mit über 600 Mitgliedern zu groß geworden. Leutnant Hans Schniedermann rechnet bei einer Neugründung zunächst mit rund 120 Mitgliedern, davon 70 bis 80 aus der Maspern-Kompanie.
Die Grenzen der neuen Kompanie sollen wie folgt verlaufen: Bundesstraße 1 von Marienloh her rechte Seite bis Bahnübergang, Detmolder Straße - Bahnlinie nach Bielefeld bis Löffelmannweg, Löffelmannweg entlang bis Fürstenweg rechte Seite bis Stadtgrenze Paderborn.

Historische Stunde dann am 8. Dezember in der Sitzung des Gesamtvorstandes! Einstimmig wird der Antrag angenommen: „Der PBSV beschießt die Gründung einer fünften Kompanie mit dem Namen Heide-Kompanie, der Kompaniefarbe Erika, in den bereits festlegten Kompaniegrenzen, unter Zuweisung eines Unterkunftsplatzes auf dem Schützenplatz. Die neue Kompanie genießt alle Rechte der Satzung, einschließlich Bildung eines Vorstandes in voller Stärke nach den entsprechenden Bestimmungen der Satzung. Die bestehenden Kompanien verpflichten sich zu einem Zuschuss von je 500 Mark, das Bataillon gewährt Beitragsfreiheit für fünf Jahre. Die Satzung des PBSV ist sofort zu ändern."

Der PBSV verzeichnet eine Mitgliederstärke von 1.791 Schützen (370 Königsträßer, 638 Maspern, 478 Western, 305 Kämper).

Der Festwirt
und die Cocktailbar
der Western-Kompanie
über Schützenfest 2017

Gaststätte · Getränkehandel

# Taubenranch

J. Keuter

## Ausrichten von Feiern aller Art

Johannes Keuter
33184 Altenbeken-Buke
Schwaneyerstraße 6

Tel.: 0 52 55/64 68
Fax: 0 52 55/9 32 93 65
Mobil: 0172/9 30 82 32

# SATIRE

## Übers Jahr aufgeschnappt

Wo bleibt denn der Rest?
Wenig Fackelträger heute!

Wenn's noch lange dauert, müssen wir bei Flutlicht schießen.

Meschede, deine Arme sind zu kurz!

Wenn das aber der neue Kussleutnant wird, …

Wer schläft, sündigt nicht.

Baggerfahren macht müde.

Schwarze Hose, schwarze Socken, alles okay. Aber keine Krawatte?

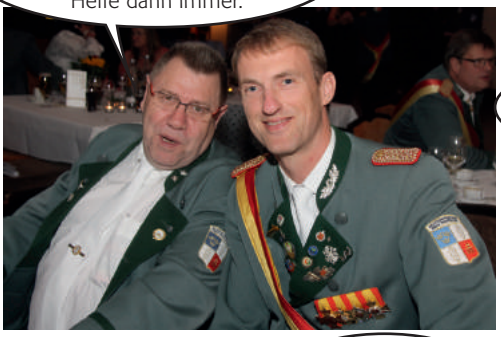

Andreas Becker II

# DEIN INNERER SCHWEINEHUND

Die 10 goldenen Lebensregeln unserer inneren Schweinehunde

**Wichtigster Grundsatz:**
**Je intelligenter der Mensch, desto einfallsreicher ist sein Schweinehund.**

| | |
|---|---|
| 1. REGEL: | Der Glaube an die Unmöglichkeit des Vorhabens schützt die Berge vor dem Versetztwerden. |
| 2. REGEL: | Aus Gründen der Rücksichtnahme entfällt die Übernahme der Selbstverantwortung. |
| 3. REGEL: | Die lange Bank ist der Schweinehunde liebste Werkzeugbank. |
| 4. REGEL: | Wer nicht zuständig ist, der braucht nicht zu handeln. |
| 5. REGEL: | Bitte nichts ändern! Es könnte anders werden… |
| 6. REGEL: | Wer nichts riskiert – sich nicht blamiert. |
| 7. REGEL: | „Versuchen wollen…" kostet nichts – und bringt auch nichts. |
| 8. REGEL: | Schweinehund-Dreisatz: ausfallen lassen – schleifen lassen – sein lassen. |
| 9. REGEL: | Je größer der Druck, desto bissiger der Schweinehund. |
| 10. REGEL: | Es ist möglich, dass unsere Schweinehunde Spaß am täglichen Schweinehunde-Training finden. |

*Frei nach Marco von Münchhausen*
*und etwas verändert von Prof. Dr. Siegmar Bornemann*

**Ein wichtiger Hinweis sei hier zum Schluss noch erwähnt:**
Nimm Deinen inneren Schweinehund an, lerne mit und von ihm, hör ab und zu auf ihn, richte in Deinem Leben eine Nische für ihn ein und setze ihm gleichzeitig immer wieder Grenzen! Mach ihn zu Deinem besten Freund und versuche nicht, ihn ständig zu bekämpfen.
Als Freund an Deiner Seite kann Dein innerer Schweinehund für Dich sehr wertvoll sein.

*Mit schützenbrüderlichen Grüßen*
*Euer Siegmar*

# INSERENTEN

Die Western-Kompanie dankt für die Unterstützung!


| | |
|---|---|
| Alte Leipziger Generalagentur | 18 |
| Autolackiererei Altmiks | 92 |
| Best Western Arosa Hotel | 39 |
| Hotel Aspethera | 18 |
| B&K | 16 |
| Babyfachmarkt Babyone | 56 |
| Bambi Coctailbar | 132 |
| Becker's Hauswartservice | 26 |
| Bee Wulf und Partner | 129 |
| Metallbau Bölte | 58 |
| BONO Gastronomie | 100 |
| Zweiradhaus Peter Born | U2 |
| Steinbildhauerei Brechmann | 40 |
| Brink Automaten | 108 |
| CS-GIS Service | 34 |
| Deutsche Bank | 54 |
| Holz Disselnmeyer | 128 |
| Bildhauerei Diwo | 36 |
| Getränke Driller | 20 |
| Containerdienst Dutschke | 24 |
| EB-Innenausbau | 128 |
| Eurofacility Solutions | 34 |
| First Reisebüro TUI | 58 |
| Fotoshop Strathewerd und von Coellen | 92 |
| Goeken backen | 108 |
| Metallbau Görmann | 108 |
| Hartmann International | 22 |
| Johannes Happe | 30 |
| Hüte Mützen Heinrichsdorff | 86 |
| Physio Hildebrandt | 58 |
| Motorrad Huneke | 106 |
| Idee Creativmarkt | U4 |
| Institut für ganzheitliches Unternehmensmanagement | 6 |
| InterCam-Deutschland | 36 |
| Handarbeiten Jacoby | 38 |
| Jaeger Ausbau | 71 |
| Juwelier Jasper | 96 |
| Einrichtungshaus Johannknecht | 64 |
| Jolmes Gruppe | 8 |
| Kaufmann Consulting | 14 |
| Kiebitzhof Möllenhof | 18 |
| Maler- und Lackierermeister Kiersch | 100 |
| Textilhäuser Klingenthal | U4 |
| Baustoffe Klute | 12 |
| Dachdeckermeister Koppe | 24 |
| Elektro Korte | 128 |
| Biosthetik-Coiffeur Kramps | 96 |
| Zaun Kreisel | 8 |
| Auto Service Krenz | 36 |
| Getränke Kriegesmann | 86 |
| Gaststätte Kump | 28 |
| Laackmann Trockenbau | 10 |
| Le Mans Apotheke | 16 |
| Mbörso-Computer | 90 |
| Karl Meiners | 32 |
| Praxis für Krankengymnastik Claudia Meschede | 100 |
| Meyer Nutzfahrzeugtechnik | 52 |
| Vereins- und Festbedarf Michelis | 58 |
| Tanzschule Möllmann-Oberbach | 106 |
| PA-BRA Technische Gebäudeausrüstung | 22 |
| Fenster Türen Peine | 84 |
| Hotel Restaurant Pfeffermühle | 26 |
| Blumen Pfeifer | 40 |
| PHOTOKAT Oberflächentechnologie | 88 |
| Abfluss-Dienst P. Picht | 32 |
| Rempe Sanitär- und Heizung | 90 |
| Bauernhofcafe Richts Deele | 6 |
| Zimmerei Risse | 60 |
| Road House Paderborn | 96 |
| Autohaus Heinrich Rosier GmbH & Co. KG | 18 |
| RSK Architekten | 112 |
| Juwelier Sanetra | 60 |
| Uhren- und Golschmiedehaus Schäfers | 86 |
| Juwelier Schlenger | 82 |
| Gebäudereinigung Schümer | 16 |
| Stukkateurmeisterbetrieb Simon | 24 |
| Modehaus Sittig | 12 |
| Smartphone-Repair-Center OWL | 84 |
| Spar- und Bauverein Paderborn | 82 |
| Sparda-Bank West | 98 |
| Sparkasse Paderborn-Detmold | 12 |
| Treppen-Geländer Sperbel | 32 |
| Metallbau Spieker | 116 |
| SR Shopping Center | 62 |
| Stadtwerke Paderborn | 64 |
| G. Steingrüber Akademie | 52 |
| Gaststätte Taubenranch | 132 |
| Tegethoff Transportband-Service | 6 |
| Karl Thiel | 8 |
| Elektro Thunecke | 92 |
| Ullner u. Ullner | 22 |
| Utzel & Littmann | 100 |
| Volksbank Paderborn-Höxter-Detmold | 116 |
| von Rappen | 54 |
| Voss Bestattungen | 40 |
| Walecki am Rosentor | 86 |
| Warsteiner Brauerei | 112 |
| Wegener | 28 |
| Otto Wöhning Haustechnik | 52 |
| Schuhaus Wüseke | 84 |
| Zeitlos Mode Schuhe Accessoires | 36 |

# IMPRESSUM

**HERAUSGEBER:**
Western-Kompanie im Paderborner-Bürger-Schützenverein von 1831 e.V.,
Klöcknerstraße 22, 33102 Paderborn

**GESAMTVERANTWORTLICH:** Ferdi Schäfers

**VERANTWORTLICH REDAKTION:** Ferdi Schäfers

**VERANTWORTLICH ANZEIGEN:** Jens Jöricke, Christian Schuck

**BILDMATERIAL:** Stefan Bendix, Reinhard Ebmeyer, Karl-Heinz Heller, Privatbesitz Fam. Jürgens, Martin Kirchhoff, Guido Könsgen, Marc Köppelmann, Christian Nolden, Wolfgang Meier, Archiv Metropolitankapitel, Archiv PBSV, Ulrich Petzold, Alexander Reimann, Sven Schreckenberg, Christian Schuck, Stefan Tegethoff, Hans Temme, Klaus Zacharias

**TEXTBEITRÄGE:** André Bauland, Prof. Dr. Siegmar Bornemann, Werner Franke, Christian Nolden, Alexander Reimann, Ferdi Schäfers, Roland Schrader, Christel Schreckenberg und Ann-Kathrin Schümer, Ulrich Stohldreier, Klaus Zacharias

**ANZEIGEN:** Manfred Bannenberg, Prof. Dr. Siegmar Bornemann, Michael Bröckling, Reinhard Hepers, Reinhard Hils, Alexander Jacobs, Jens Jöricke, Felix Klingenthal, Guido Könsgen, Ralf Konersmann, Andreas Koppe, Theo Küke, Ralf Meschede, Toni Papenkordt, Ferdi Schäfers, Christian Schuck, Peter Schonlau, Ralf Schreckenberg, Horst Schümer

**LAYOUT UND SATZ:** Guido Könsgen

**DRUCK:** Westfalia Druck GmbH

**AUFLAGE:** 1000 Exemplare

idee.
der creativmarkt

# ALLES FÜR IHRE KREATIVEN HOBBYS

Alle Materialien für Ihre Ideen finden Sie in unseren deutschlandweit 43 Filialen oder in unserem Online-Shop unter www.idee-shop.com

idee. Creativmarkt GmbH & Co. KG, Rosenstr. 2, 33098 Paderborn

Darstellung des zweiten Schützenfestes des PBSV im Jahre 1832, erstellt vom Lithographen Philipp Herle

KLINGENTHAL
BIETET NICHT NUR
AKTUELLE MODE
FÜHRENDER MARKEN, SONDERN
AUCH VIELES FÜR DAS
SCHÜTZENHERZ

klingenthal.